

# 令和3年度決算（見込み）について

# 1. 協会けんぽ決算について

## 【協会けんぽの決算に関する規定】

### 健康保険法第7条の28第2項

協会は、毎事業年度、貸借対照表、損益計算書、利益の処分又は損失の処理に関する書類その他厚生労働省令で定める書類及びこれらの付属明細書を作成し、これに当該事業年度の事業報告書及び決算報告書を添え、監事及び会計監査人の意見を付けて、決算完結後2月以内（7月末）に厚生労働大臣に提出し、その承認を受けなければならない。

### 協会定款第21条

理事長は、毎事業年度の決算について、あらかじめ運営委員会の議を経なければならない。

### 協会定款第31条

支部長は、毎事業年度の決算のうち、当該支部に係る事項について、評議員の意見を聴くものとする。

## 2. 令和3年度 決算（見込み）のポイント

### 収入は11兆1,280億円

⇒ 被保険者数や賃金の増加等のより、保険料収入が増加。前年度比は3,630億円の増加（+3.4%）となった。

- 保険料収入は3,936億円増加した。これは、
  - ① 新型コロナウイルス感染症等の影響（以下「新型コロナの影響」という。）により保険料の納付が困難な場合に、特例として保険料の納付が猶予される制度（※1）によって、令和2年度は保険料の一部について納付が猶予され、その後、令和3年度にそれらが納付された影響や、
  - ② 被保険者数や賃金（標準報酬月額や標準賞与額の平均）が増加した影響等が主な要因。  
この結果、令和3年度の保険料収入の伸び率は+4.2%となった。
- 国庫補助等は277億円減少した。これは、保険給付費等が対象となる国庫補助について減額特例措置（※2）によって減額された額が増加したためである。

\*1「新型コロナウイルス感染症等の影響に対応するための国税関係法律の臨時特例に関する法律（令和2年法律第25号）」による保険料の納付の猶予の特例。令和2年1月から12月分までの保険料が対象。

\*2 前年度に新たに積みあがった準備金の16.4%について、当該年度の国庫補助金から減額する措置。令和2年度の国庫補助金から減額されている額は333億円、令和3年度は、609億円である。

### 支出は10兆8,289億円

⇒ 「医療費（加入者1人当たり医療給付費）」の増加により、保険給付費が増加。前年度比は6,822億円の増加（+6.7%）となった。

- 支出の6割に相当する保険給付費（総額）は、5,147億円増加し、伸びは+8.3%となった。これは、令和2年度に新型コロナの影響による加入者の受診動向の変化の影響等により「医療費（加入者1人当たり医療給付費）」が▲3.5%と減少したが、その反動増等によって、「医療費」が8.6%増加したことが主な要因。この「医療費」の伸びは、協会けんぽ発足以来最高の水準。
- 高齢者医療にかかる拠出金等総額は、515億円の増加にとどまった。これは、人口の年齢構成の影響により、後期高齢者の人数の伸びが一時的に鈍化することが主な要因。  
なお、後期高齢者支援金は、団塊の世代が後期高齢者となり始めた後、特に令和5年度以降に大幅な増加が見込まれている。
- その他の支出は、1,160億円増加した。これは、主に前年度に交付された国庫補助を精算したことに伴う国への返還金が増加したことが主な要因。

### この結果、令和3年度の収支差は、前年度比3,192億円減少し、2,991億円となった。

- 収支差が前年度比で減少（▲3,192億円）した要因は、保険料収入等の収入の増加に対し、保険給付費等の支出の増加額が上回ったことによるもの。
- 今後、収入については、被保険者数の伸びが鈍化傾向にあることや、不透明さを増す経済状況等を鑑みると、コロナ禍前のような保険料収入の増加が今後も続くとは考え難い。一方で、支出面では、医療給付費がコロナ禍前の水準を超えて推移していることや、令和5年度以降、後期高齢者支援金の更なる増加が見込まれること等も踏まえると、協会けんぽの財政は楽観を許さない状況である。
- なお、令和3年度末の準備金残高は4兆3,094億円となった。この金額は、保険給付費等に要する費用の5.2ヵ月分に相当する。

### 3. 協会けんぽ（医療分）の令和3年度決算見込み

(単位：億円)

|         |                | 2020 (R2) 年度 |                     | 2021 (R3) 年度 |                    |
|---------|----------------|--------------|---------------------|--------------|--------------------|
|         |                | 決算           | (前年度比)              | 決算見込み        | (前年度比)             |
| 収<br>入  | 保険料収入<br>＜伸び率＞ | 94,618       | (▲1,321)<br>＜▲1.4%＞ | 98,553       | (+3,936)<br>＜4.2%＞ |
|         | 国庫補助等          | 12,739       | (+626)              | 12,463       | (▲277)             |
|         | その他            | 293          | (▲352)              | 264          | (▲29)              |
|         | 計<br>＜伸び率＞     | 107,650      | (▲1,047)<br>＜▲1.0%＞ | 111,280      | (+3,630)<br>＜3.4%＞ |
| 支<br>出  | 保険給付費<br>＜伸び率＞ | 61,870       | (▲1,799)<br>＜▲2.8%＞ | 67,017       | (+5,147)<br>＜8.3%＞ |
|         | [医療給付費]        | [55,740]     | (▲1,953)            | [60,598]     | (+4,858)           |
|         | [現金給付費]        | [6,130]      | (+155)              | [6,419]      | (+289)             |
|         | 拠出金等<br>＜伸び率＞  | 36,622       | (+376)<br>＜1.0%＞    | 37,138       | (+515)<br>＜1.4%＞   |
|         | [前期高齢者納付金]     | [15,302]     | (+56)               | [15,541]     | (+239)             |
|         | [後期高齢者支援金]     | [21,320]     | (+321)              | [21,596]     | (+276)             |
|         | [退職者給付拠出金]     | [1]          | (▲1)                | [1]          | (▲0)               |
|         | その他            | 2,974        | (▲409)              | 4,134        | (+1,160)           |
|         | 計<br>＜伸び率＞     | 101,467      | (▲1,831)<br>＜▲1.8%＞ | 108,289      | (+6,822)<br>＜6.7%＞ |
|         | 単年度収支差         | 6,183        | (+784)              | 2,991        | (▲3,192)           |
| 準備金残高   | 40,103         | (+6,183)     | 43,094              | (+2,991)     |                    |
| 保 険 料 率 | 10.00%         | (±0.0%)      | 10.00%              | (±0.0%)      |                    |

#### 賃金の動向

(万円)

|                         | 2020 (R2) 年度    | 2021 (R3) 年度    |
|-------------------------|-----------------|-----------------|
| 平均標準報酬月額<br>＜被保険者1人当たり＞ | 29.1<br>(▲0.0%) | 29.2<br>(+0.6%) |

#### 医療費の動向

(万円)

|                          | 2020年度             | 2021年度             |
|--------------------------|--------------------|--------------------|
| 1人当たり保険給付費<br>＜加入者1人当たり＞ | 15.3<br>(▲2.9%)    | 16.6<br>(+8.2%)    |
| (再掲)<br>[1人当たり医療給付費]     | [+13.8]<br>(▲3.5%) | [+15.0]<br>(+8.6%) |

#### 加入者数等の動向

(万人)

|           | 2020年度             | 2021年度             |
|-----------|--------------------|--------------------|
| 加 入 者 数   | 4,030.5<br>(+0.1%) | 4,035.1<br>(+0.1%) |
| 被 保 険 者 数 | 2,487.7<br>(+0.9%) | 2,511.4<br>(+1.0%) |
| 扶 養 率     | 0.620              | 0.607              |

注) 端数整理のため、計数が整合しない場合がある。また、数値については今後の国の決算の状況により変動し得る。



## 4. 協会けんぽの令和3年度決算報告書（介護保険分を含む）の概要

(億円)

|       |             | (a) + (b) | 医療分(a)    | 介護分(b) |
|-------|-------------|-----------|-----------|--------|
| 収入    | 保険料等交付金     | 108,429   | 97,577    | 10,853 |
|       | 任意継続被保険者保険料 | 730       | 687       | 44     |
|       | 国庫補助金等      | 12,463    | 12,463    | -      |
|       | その他         | 230       | 230       | -      |
|       | 計           | 121,852   | 110,955   | 10,897 |
| 支出    | 保険給付費       | 67,017    | 67,017    | -      |
|       | 拠出金等        | 37,138    | 37,138    | -      |
|       | 介護納付金       | 10,291    | -         | 10,291 |
|       | 業務経費・一般管理費  | 2,047     | 2,047     | -      |
|       | その他         | 1,792     | 1,738     | 55     |
|       | 計           | 118,285   | 107,940   | 10,345 |
| 収 支 差 |             | 3,567     | (※) 3,016 | 551    |

注)

1. 「協会決算」における医療分(a)の収支差((※)3,016億円)と、「協会会計と国の特別会計との合算ベース」における収支差(2,991億円)との差異(24億円)は、国に留保されている未交付分保険料によるものである。具体的には、令和2年度末時点で未交付となっていた117億円が令和3年度に交付された一方で、令和3年度末時点で未交付となった93億円が令和4年度の交付となることによるもの。なお、これらの未交付分は保険料率の算定には影響しない。(24億円=117億円-93億円)
2. 端数処理のため、計数が整合しない場合がある。
3. 上記の相関関係を示したものが、5頁の図表になる。

## 5. 合算ベースの収支（協会会計と国の特別会計との合算）と協会決算との相違（令和3年度医療分）

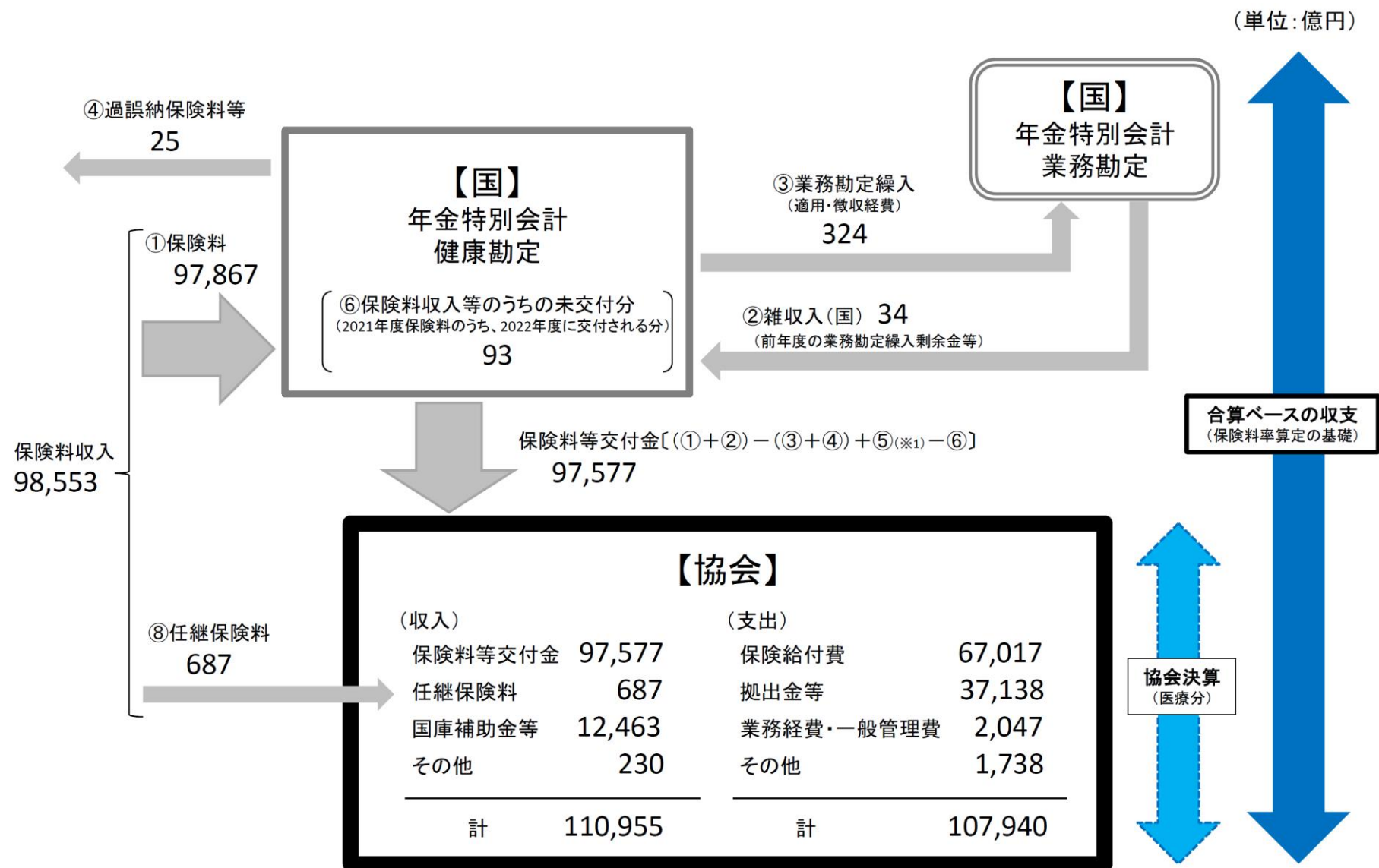

(※1) ⑤は令和2年度保険料等のうち、令和3年度に協会に交付された交付金（117）

(※2) 端数処理のため、計数が整合しない場合がある。

# 決算及び主要計数等の推移 (2008 (平成20) 年度～)

# 6. 決算の推移

## ＜協会会計と国の特別会計との合算ベース＞

(単位: 億円)

|           |            | 2008<br>(H20) 年度 | 2009<br>(H21) 年度 | 2010<br>(H22) 年度 | 2011<br>(H23) 年度 | 2012<br>(H24) 年度 | 2013<br>(H25) 年度 | 2014<br>(H26) 年度 | 2015<br>(H27) 年度 | 2016<br>(H28) 年度 | 2017<br>(H29) 年度 | 2018<br>(H30) 年度 | 2019<br>(R1) 年度 | 2020<br>(R2) 年度 | 2021<br>(R3) 年度<br>(見込み) |
|-----------|------------|------------------|------------------|------------------|------------------|------------------|------------------|------------------|------------------|------------------|------------------|------------------|-----------------|-----------------|--------------------------|
| 収<br>入    | 保険料収入      | 62,013           | 59,555           | 67,343           | 68,855           | 73,156           | 74,878           | 77,342           | 80,461           | 84,142           | 87,974           | 91,429           | 95,939          | 94,618          | 98,553                   |
|           | ＜伸び率＞      | <▲1.1%>          | <▲4.0%>          | <13.1%>          | <2.2%>           | <6.2%>           | <2.4%>           | <3.3%>           | <4.0%>           | <4.6%>           | <4.6%>           | <3.9%>           | <4.9%>          | <▲1.4%>         | <4.2%>                   |
|           | 国庫補助等      | 9,093            | 9,678            | 10,543           | 11,539           | 11,808           | 12,194           | 12,559           | 11,815           | 11,897           | 11,343           | 11,850           | 12,113          | 12,739          | 12,463                   |
|           | その他        | 251              | 501              | 286              | 186              | 163              | 219              | 1,134            | 142              | 181              | 167              | 182              | 645             | 293             | 264                      |
|           | 計          | 71,357           | 69,735           | 78,172           | 80,580           | 85,127           | 87,291           | 91,035           | 92,418           | 96,220           | 99,485           | 103,461          | 108,697         | 107,650         | 111,280                  |
|           | ＜伸び率＞      | <0.4%>           | <▲2.3%>          | <12.1%>          | <3.1%>           | <5.6%>           | <2.5%>           | <4.3%>           | <1.5%>           | <4.1%>           | <3.4%>           | <4.0%>           | <5.1%>          | <▲1.0%>         | <3.4%>                   |
| 支<br>出    | 保険給付費      | 43,375           | 44,513           | 46,099           | 46,997           | 47,788           | 48,980           | 50,739           | 53,961           | 55,751           | 58,117           | 60,016           | 63,668          | 61,870          | 67,017                   |
|           | ＜伸び率＞      | <1.6%>           | <2.6%>           | <3.6%>           | <1.9%>           | <1.7%>           | <2.5%>           | <3.6%>           | <6.3%>           | <3.3%>           | <4.2%>           | <3.3%>           | <6.1%>          | <▲2.8%>         | <8.3%>                   |
|           | 〔医療給付費〕    | [38,572]         | [39,415]         | [40,912]         | [41,859]         | [42,801]         | [44,038]         | [45,693]         | [48,761]         | [50,401]         | [52,652]         | [54,433]         | [57,693]        | [55,740]        | [60,598]                 |
|           | 〔現金給付費〕    | [4,803]          | [5,098]          | [5,188]          | [5,138]          | [4,987]          | [4,941]          | [5,046]          | [5,199]          | [5,350]          | [5,464]          | [5,583]          | [5,975]         | [6,130]         | [6,419]                  |
|           | 拠出金等       | 29,016           | 28,773           | 28,283           | 29,752           | 32,780           | 34,886           | 34,854           | 34,172           | 33,678           | 34,913           | 34,992           | 36,246          | 36,622          | 37,138                   |
|           | ＜伸び率＞      | <1.0%>           | <▲0.8%>          | <▲1.7%>          | <5.2%>           | <10.2%>          | <6.4%>           | <▲0.1%>          | <▲2.0%>          | <▲1.4%>          | <3.7%>           | <0.2%>           | <3.6%>          | <1.0%>          | <1.4%>                   |
|           | 〔前期高齢者納付金〕 | [9,449]          | [10,961]         | [12,100]         | [12,425]         | [13,604]         | [14,466]         | [14,342]         | [14,793]         | [14,885]         | [15,495]         | [15,268]         | [15,246]        | [15,302]        | [15,541]                 |
|           | 〔後期高齢者支援金〕 | [13,131]         | [15,057]         | [14,214]         | [14,652]         | [16,021]         | [17,101]         | [17,552]         | [17,719]         | [17,699]         | [18,352]         | [19,516]         | [20,999]        | [21,320]        | [21,596]                 |
|           | 〔老人保健拠出金〕  | [1,960]          | [1]              | [1]              | [1]              | [1]              | [1]              | [1]              | [1]              | [0]              | [0]              | [-]              | [-]             | [-]             | [-]                      |
|           | 〔退職者給付拠出金〕 | [4,467]          | [2,742]          | [1,968]          | [2,675]          | [3,154]          | [3,317]          | [2,959]          | [1,660]          | [1,093]          | [1,066]          | [208]            | [2]             | [1]             | [1]                      |
| 〔病床転換支援金〕 | [9]        | [12]             | [-]              | [-]              | [-]              | [-]              | [-]              | [-]              | [0]              | [0]              | [0]              | [0]              | [0]             | [0]             |                          |
|           | その他        | 1,257            | 1,342            | 1,249            | 1,243            | 1,455            | 1,559            | 1,716            | 1,832            | 1,805            | 1,969            | 2,505            | 3,383           | 2,974           | 4,134                    |
|           | 計          | 73,647           | 74,628           | 75,632           | 77,992           | 82,023           | 85,425           | 87,309           | 89,965           | 91,233           | 94,998           | 97,513           | 103,298         | 101,467         | 108,289                  |
|           | ＜伸び率＞      | <1.7%>           | <1.3%>           | <1.3%>           | <3.1%>           | <5.2%>           | <4.1%>           | <2.2%>           | <3.0%>           | <1.4%>           | <4.1%>           | <2.6%>           | <5.9%>          | <▲1.8%>         | <6.7%>                   |
| 単年度収支差    |            | ▲2,290           | ▲4,893           | 2,540            | 2,589            | 3,104            | 1,866            | 3,726            | 2,453            | 4,987            | 4,486            | 5,948            | 5,399           | 6,183           | 2,991                    |
| 準備金残高     |            | 1,539            | ▲3,179           | ▲638             | 1,951            | 5,055            | 6,921            | 10,647           | 13,100           | 18,086           | 22,573           | 28,521           | 33,920          | 40,103          | 43,094                   |
| 保険料率      |            | 8.20%            | 8.20%            | 9.34%            | 9.50%            | 10.00%           | 10.00%           | 10.00%           | 10.00%           | 10.00%           | 10.00%           | 10.00%           | 10.00%          | 10.00%          | 10.00%                   |

# 7. 主要計数の推移

## (被保険者数や加入者数の動向)

- 被保険者数の推移は、2010年度以降、緩やかな増加傾向が続いていたが、2015年度以降は日本年金機構の適用促進対策の取組もあり、2017年度には被保険者数+3.9%、加入者数+2.5%と高い伸びとなった。
- しかしながら、近年、保険料収入を増加させていた被保険者数の伸びについては、2017年度(9月)をピークに鈍化傾向が続いており、2021年度は、被保険者数+1.0%、加入者数+0.1%となった。  
(2019年度は、大規模健康保険組合の解散による一時的な影響によって、被保険者数+4.4%、加入者数+2.7%となったが、解散の影響を除くと、それぞれ+2.3%、+1.1%となる。)

## (賃金の動向)

- 保険料収入の基礎となる賃金(標準報酬月額)は、リーマンショック(2008年秋)による景気の落ち込みから2009~2011年度にかけて大きく落ち込んだが、2012年度には底を打って、その後上昇に転じ、2018年度には標準報酬月額は28.8万円と、リーマンショック前の水準(28.5万円)を上回った。  
(2016年度の標準報酬月額の伸びは1.1%となっているが、これは制度改正(標準報酬月額の上限引上げ)の影響があり、その影響を除いた2016年度の伸びは+0.6%となる。)
- 2020年度は、新型コロナの影響による経済状況の悪化等によって、9月の定時決定後以降の前年同月比の伸びはマイナスで推移し、2019年度と同水準(▲0.0%)となったが、2021年度は、9月の定時決定以降の前年同月比の伸びがプラスで推移したため、対前年度比+0.6%の伸びとなった。

## (医療費の動向)

- 1人当たりの医療給付費(保険給付費の9割を占める)の伸び率は、2008~2010年度までは+2%後半~+3%半ばで推移したのち、2011年度以降は鈍化して、2014年度までの伸びは+1%後半~+2%前半にとどまっていた。
- しかしながら、2015年度に高額な薬剤が新たに保険医薬品として収載されたことから、2014年度までの傾向から一転して、+4.4%と高い伸びとなった。また、翌年度(2016年度)には、診療報酬のマイナス改定(▲1.31%)や2015年度の高い伸びの反動等から、伸び率は+1.1%と急激に鈍化した。
- 2019年度の1人当たりの医療給付費の対前年比の伸び率は、+3.2%と比較的高い伸びとなったが、2020年度の同伸び率は、新型コロナの影響による加入者の受診動向等の変化(特に、1回目の緊急事態宣言が発出された4、5月における一時的かつ大幅な落ち込み)の影響等により、▲3.5%となった。  
その反動等により、2021年度の同伸び率は+8.6%となり、協会発足以来最も高い伸び率となった。

|                               | 2008<br>(H20)年度    | 2009<br>(H21)年度    | 2010<br>(H22)年度    | 2011<br>(H23)年度    | 2012<br>(H24)年度    | 2013<br>(H25)年度    | 2014<br>(H26)年度    | 2015<br>(H27)年度    | 2016<br>(H28)年度    | 2017<br>(H29)年度    | 2018<br>(H30)年度    | 2019<br>(R1)年度     | 2020<br>(R2)年度     | 2021<br>(R3)年度     |
|-------------------------------|--------------------|--------------------|--------------------|--------------------|--------------------|--------------------|--------------------|--------------------|--------------------|--------------------|--------------------|--------------------|--------------------|--------------------|
| 被保険者数 (万人)                    | 1,981.0<br>(+0.9%) | 1,962.4<br>(▲0.9%) | 1,967.7<br>(+0.3%) | 1,969.9<br>(+0.1%) | 1,986.1<br>(+0.8%) | 2,021.3<br>(+1.8%) | 2,071.2<br>(+2.5%) | 2,136.7<br>(+3.2%) | 2,212.3<br>(+3.5%) | 2,299.7<br>(+3.9%) | 2,361.0<br>(+2.7%) | 2,464.6<br>(+4.4%) | 2,487.7<br>(+0.9%) | 2,511.4<br>(+1.0%) |
| 平均標準報酬月額<br><被保険者1人当たり> (円)   | 285,156<br>(+0.1%) | 280,149<br>(▲1.8%) | 276,217<br>(▲1.4%) | 275,307<br>(▲0.3%) | 275,295<br>(▲0.0%) | 276,161<br>(+0.3%) | 277,911<br>(+0.6%) | 280,327<br>(+0.9%) | 283,351<br>(+1.1%) | 285,059<br>(+0.6%) | 288,475<br>(+1.2%) | 290,592<br>(+0.7%) | 290,516<br>(▲0.0%) | 292,220<br>(+0.6%) |
| 平均賞与支払い月額<br><被保険者1人当たり> (万円) | 1.505<br>(▲4.0%)   | 1.366<br>(▲9.2%)   | 1.415<br>(+3.6%)   | 1.434<br>(+1.3%)   | 1.439<br>(+0.3%)   | 1.457<br>(+1.3%)   | 1.491<br>(+2.3%)   | 1.504<br>(+0.9%)   | 1.496<br>(▲0.5%)   | 1.494<br>(▲0.1%)   | 1.514<br>(+1.3%)   | 1.491<br>(▲1.5%)   | 1.430<br>(▲4.1%)   | 1.499<br>(+4.8%)   |
| 加入者数 (万人)                     | 3,502.1<br>(+0.3%) | 3,480.7<br>(▲0.6%) | 3,489.6<br>(+0.3%) | 3,487.3<br>(▲0.1%) | 3,499.3<br>(+0.3%) | 3,540.8<br>(+1.2%) | 3,601.5<br>(+1.7%) | 3,680.9<br>(+2.2%) | 3,764.2<br>(+2.3%) | 3,859.7<br>(+2.5%) | 3,919.7<br>(+1.6%) | 4,025.6<br>(+2.7%) | 4,030.5<br>(+0.1%) | 4,035.1<br>(+0.1%) |
| 扶養率                           | 0.768<br>(▲0.010)  | 0.774<br>(+0.006)  | 0.773<br>(▲0.001)  | 0.770<br>(▲0.003)  | 0.762<br>(▲0.008)  | 0.752<br>(▲0.010)  | 0.739<br>(▲0.013)  | 0.723<br>(▲0.016)  | 0.702<br>(▲0.021)  | 0.678<br>(▲0.024)  | 0.660<br>(▲0.018)  | 0.633<br>(▲0.027)  | 0.620<br>(▲0.013)  | 0.607<br>(▲0.013)  |
| 1人当たり保険給付費<br><加入者1人当たり> (円)  | 123,794<br>(+1.3%) | 127,826<br>(+3.3%) | 132,044<br>(+3.3%) | 134,705<br>(+2.0%) | 136,513<br>(+1.3%) | 138,279<br>(+1.3%) | 140,830<br>(+1.8%) | 146,549<br>(+4.1%) | 148,064<br>(+1.0%) | 150,544<br>(+1.7%) | 153,091<br>(+1.7%) | 158,136<br>(+3.3%) | 153,487<br>(▲2.9%) | 166,068<br>(+8.2%) |
| [1人当たり医療給付費] (円)              | 110,087<br>(+2.8%) | 113,191<br>(+2.8%) | 117,189<br>(+3.5%) | 119,988<br>(+2.4%) | 122,269<br>(+1.9%) | 124,331<br>(+1.7%) | 126,827<br>(+2.0%) | 132,429<br>(+4.4%) | 133,857<br>(+1.1%) | 136,389<br>(+1.9%) | 138,851<br>(+1.8%) | 143,295<br>(+3.2%) | 138,280<br>(▲3.5%) | 150,162<br>(+8.6%) |

( ) 内は前年度対比の伸び率、扶養率は前年対比の増減。2008年度は老人保健法による医療の対象者について除いて算出している。



# 8. 拠出金等の推移

## (これまでの推移)

- 拠出金等の支出は、2011年度まで3兆円を下回っていたが、その後は大幅に増加して2013年度には3兆4,886億円に達した。特に2012年度と2013年度の増加額は5,134億円におよび、わずか2年で拠出金の負担は2割増加となった。その後、高齢者医療費が年々増加する中、退職者医療制度の廃止、後期高齢者支援金等の総報酬割分の拡大<sup>(注1)</sup>といった制度改正や精算(概算納付分の戻り)の影響により、2014年度から2016年度の間は合計1,208億円減少した。
- しかしながら、2017年度には、高齢者医療費の伸びに加え、近年、拠出金の伸びを抑制していたマイナス精算(概算納付分の戻り)の影響がなかったことにより1,235億円増加し、拠出金等は再び増加傾向となった。2018年度には、総報酬割分の拡大の影響が無くなったことや高齢者医療費の伸びによる後期高齢者支援金の増加はあるものの、診療報酬のマイナス改定に加えて、退職者給付拠出金が減少<sup>(注2)</sup>したこと等によってほぼ横ばいとなった。
- 2019年度の拠出金等は、対前年度比1,150億円増加した。これは主に、後期高齢者支援金について高齢者医療費の増加等により、概算納付額が1,529億円増加したためである。

(注1) 後期高齢者支援金等は、総報酬割部分が2015年度からの3年間で段階的に拡大。このため、2015～2017年度までの3年間については、総報酬割の拡大がなかった場合に比べて、実際の増加額は低減。  
 [ 2015年度：1/3→1/2 2016年度：1/2→2/3 2017年度：2/3→3/3(全面総報酬割) ]

(注2) 退職者給付拠出金は、2015年度から新規適用がなくなった(2014年度で経過措置による新規適用終了)ため大幅に減少している。

## (2020年度、2021年度の動向)

- 2020年度及び2021年度は、それぞれ前年度から397億円、556億円と小幅な増加にとどまっている。これは、後期高齢者支援金について、人口の年齢構成の影響により、後期高齢者の人数の伸びが一時的に鈍化するため、後期高齢者医療費の伸びも鈍化すること等によって、支援金額が小幅な増加にとどまったことが主な要因。
- なお、今後、特に2023年度以降は、団塊の世代が後期高齢者となり始めることによって、後期高齢者支援金が年々大幅に増加していくものと考えている。

|            | 2008<br>(H20)年度  | 2009<br>(H21)年度  | 2010<br>(H22)年度  | 2011<br>(H23)年度    | 2012<br>(H24)年度    | 2013<br>(H25)年度    | 2014<br>(H26)年度    | 2015<br>(H27)年度  | 2016<br>(H28)年度  | 2017<br>(H29)年度    | 2018<br>(H30)年度  | 2019 <sup>(※)</sup><br>(R1)年度 | 2020 <sup>(※)</sup><br>(R2)年度 | 2021 <sup>(※)</sup><br>(R3)年度 |        |
|------------|------------------|------------------|------------------|--------------------|--------------------|--------------------|--------------------|------------------|------------------|--------------------|------------------|-------------------------------|-------------------------------|-------------------------------|--------|
| 拠出金等 (億円)  | 29,016<br>(+276) | 28,773<br>(▲243) | 28,283<br>(▲490) | 29,752<br>(+1,469) | 32,780<br>(+3,028) | 34,886<br>(+2,106) | 34,854<br>(▲32)    | 34,172<br>(▲682) | 33,678<br>(▲494) | 34,913<br>(+1,235) | 34,992<br>(+79)  | 36,142<br>(+1,150)            | 36,539<br>(+397)              | 37,095<br>(+556)              |        |
| 概算納付分 (億円) | 27,909<br>(+545) | 28,478<br>(+568) | 28,558<br>(+81)  | 29,726<br>(+1,167) | 32,027<br>(+2,301) | 34,054<br>(+2,027) | 35,163<br>(+1,109) | 35,083<br>(▲80)  | 34,839<br>(▲244) | 34,777<br>(▲62)    | 35,141<br>(+363) | 36,551<br>(+1,410)            | 37,130<br>(+579)              | 37,274<br>(+144)              |        |
| (増減内訳)     | [前期高齢者納付金]       | [+9,447]         | [+1,512]         | [+544]             | [+316]             | [+1,185]           | [+782]             | [+673]           | [+531]           | [+74]              | [+114]           | [▲199]                        | [+160]                        | [▲46]                         | [▲97]  |
|            | [後期高齢者支援金]       | [+13,129]        | [+1,926]         | [▲230]             | [+396]             | [+842]             | [+1,064]           | [+768]           | [+375]           | [+118]             | [+298]           | [+1,145]                      | [+1,529]                      | [+677]                        | [+240] |
|            | [老人保健拠出金]        | [▲15,462]        | [▲1,505]         | [0]                | [0]                | [0]                | [0]                | [0]              | [0]              | [0]                | [0]              | [0]                           | [0]                           | [0]                           | [0]    |
|            | [退職者給付拠出金]       | [▲6,577]         | [▲1,369]         | [▲221]             | [+455]             | [+273]             | [+181]             | [▲331]           | [▲985]           | [▲436]             | [▲474]           | [▲582]                        | [▲279]                        | [▲53]                         | [1]    |
|            | [病床転換支援金]        | [+8]             | [+4]             | [▲12]              | [0]                | [0]                | [0]                | [0]              | [0]              | [0]                | [0]              | [0]                           | [0]                           | [0]                           | [0]    |
| 精算分等 (億円)  | 1,106<br>(▲269)  | 295<br>(▲811)    | ▲275<br>(▲571)   | 26<br>(+302)       | 754<br>(+727)      | 832<br>(+78)       | ▲309<br>(▲1,141)   | ▲911<br>(▲602)   | ▲1,161<br>(▲250) | 136<br>(+1,297)    | ▲149<br>(▲284)   | ▲409<br>(▲260)                | ▲591<br>(▲182)                | ▲179<br>(+412)                |        |

( ) 及び [ ] 内は前年度対比の増減

(※) 2019、2020、2021年度の「拠出金等」は退職者給付拠出金のマイナス精算による還付分(各▲104億円、▲84億円、▲43億円)を含んでいるが、2頁の決算見込みの表では「その他収入」に含めているため、2頁の「拠出金等」の金額とは一致しない。

| 支出に占める割合           | 39.4%          | 38.6% | 37.4%                              | 38.1% | 40.0% | 40.8% | 39.9%   | 38.0%  | 36.9%   | 36.8% | 35.9%  | 35.0% | 36.0% | 34.3% |
|--------------------|----------------|-------|------------------------------------|-------|-------|-------|---------|--------|---------|-------|--------|-------|-------|-------|
| (高齢者医療への被用者保険負担割合) | 加入者割           |       | 1/3総報酬割 (注) 22年度は8ヵ月分のみ(4ヵ月分は加入者割) |       |       |       | 1/2総報酬割 |        | 2/3総報酬割 |       | 全面総報酬割 |       |       |       |
| (退職者医療制度)          | 経過措置期間(新規適用あり) |       |                                    |       |       |       |         | 新規適用なし |         |       |        |       |       |       |

## 茨城支部の収支について



# 9. 令和3年度 茨城支部の収支（暫定版）

※端数処理の関係で計数が整合しない場合がある。

令和3年度の保険料率算定時と決算時の見込みを比較

(単位：百万円)

|          |                             | 見込 (R3料率算定時) | 実績       | 見込と実績との差額 |
|----------|-----------------------------|--------------|----------|-----------|
| 収入       | 保険料収入                       | 171,684      | 173,595  | 1,911     |
|          | その他収入                       | 423          | 392      | ▲31       |
|          | 計                           | 172,107      | ①173,987 | 1,880     |
| 支出       | 医療給付費（国庫補助を除く）(調整後)         | 89,191       | 92,113   | 2,922     |
|          | 医療給付費                       | 88,830       | 92,367   | 3537      |
|          | 年齢調整額                       | ▲298         | ▲797     | ▲499      |
|          | 所得調整額                       | 658          | 543      | ▲115      |
|          | 現金給付費等（国庫補助を除く）             | 7,865        | 8,784    | 919       |
|          | 前期高齢者納付金等（国庫補助・インセンティブ分を除く） | 62,484       | 63,461   | 977       |
|          | 業務経費（国庫補助を除く）               | 3,240        | 2,589    | ▲651      |
|          | 一般管理費（国庫補助を除く）              | 1,035        | 956      | ▲79       |
|          | その他支出                       | 3,616        | 674      | ▲2,942    |
|          | 準備金積立て                      | 5,167        | 0        | ▲5,167    |
|          | 令和元年度の精算分                   | ▲613         | ▲613     | 0         |
| インセンティブ分 | 121                         | 121          | 0        |           |
|          | 計                           | 172,107      | ②168,085 | ▲4,021    |
| 収支差内訳    | 単年度収支差（①-②）                 | 0            | 5,901    |           |
|          | 全国平均分（全国の収支差を按分）            | 0            | 5,410    |           |
|          | 地域差分                        | 0            | 491      |           |

茨城支部の単年度収支差5,901百万円が全国の収支差を按分した5,410百万円より高く、剰余となることから収支差491百万円を令和5年度保険料率を設定する際に調整する。

⇒ 保険料率換算 ▲0.03% 相当

# 10. 支部別収支差について

医療費等の料率算定時の見込との乖離（収支差）が、2年後の都道府県単位保険料率の算定の際に精算される。

## 令和3年度 見込

- 令和3年度の都道府県単位保険料率を算定する際に使用
- 令和元年度の都道府県別の医療費（実績）や総報酬額をもとに収支を見込んだもの

## 令和3年度 実績

- 令和3年度の都道府県別の医療費（実績）や総報酬額の実績を用いて算出

見込と実績の乖離 = 収支差

| 収支差   | 内容  |
|-------|---|
| 全国平均分 | 全国計の剰余金を総報酬按分し、各支部に振り分けたもの  |
| 地域差分  | 令和3年度の実績が保険料率算定時の見込みから乖離した影響等<br>→ <b>令和5年度の都道府県単位保険料率の算定の際に精算される</b> |

# 11. 茨城支部収支差（地域差分）の保険料率換算について（参考値）

令和3年度の総報酬額の実績に基づき、収支差（地域差分）を保険料率に換算したものは以下のとおり（参考値）

| 支部別収支差<br>（地域差分） | 総報酬額<br>（令和3年度実績） | 保険料率換算       |
|------------------|-------------------|--------------|
| 491百万円           | 1,782,024百万円      | <b>0.03%</b> |

注：令和5年度保険料率算定の際の精算に係る保険料率は、令和3年度の支部の収支差（地域差分）を令和5年度の総報酬額の見込額で除したものになるため、表中の保険料率換算（収支差（地域差分）を令和3年度の総報酬額の実績で除したもの）とは異なる。

※令和5年度の保険料率の算定においては、令和3年度の都道府県支部ごとの収支における収支差（地域差分）について精算する必要がある。当該収支差は、プラスの場合は収入に加算し、マイナスの場合は絶対値の額を支出に加算する。

| 収支差（地域差分）  | 料率算定時の見込との乖離           | 令和5年度の精算                       |
|------------|------------------------|--------------------------------|
| マイナス       | 見込と比べて医療費が多く使われた       | マイナスをとったものを支出に加算<br>（料率が上がる方向） |
| ゼロ         | 見込どおり                  | 精算なし                           |
| <b>プラス</b> | <b>見込より医療費が使われなかった</b> | <b>収入に加算（料率が下がる方向）</b>         |

# 12. 支部別収支 全国との比較 (暫定版)

(百万円)

|     | 収 入       |            |        |       |        | 計         |
|-----|-----------|------------|--------|-------|--------|-----------|
|     | 保険料収入     |            | その他収入  | 債権回収  |        |           |
|     | 一般分       | 債権回収<br>以外 |        | 債権回収  |        |           |
| 茨城  | 173,595   | 173,569    | 392    | 167   | 224    | 173,987   |
| 全国計 | 9,855,345 | 9,853,918  | 21,665 | 9,249 | 12,416 | 9,877,010 |

(百万円)

|     | 支 出                   |                         |                  |          |       |           |           |         |                      |                            |                   |                    |       |                  |               | 計       |           |
|-----|-----------------------|-------------------------|------------------|----------|-------|-----------|-----------|---------|----------------------|----------------------------|-------------------|--------------------|-------|------------------|---------------|---------|-----------|
|     | 医療給付費 (国庫補助を除く) (調整後) |                         |                  |          |       |           |           |         | 現金給付費等<br>(国庫補助等を除く) | 前期高齢者<br>納付金等<br>(国庫補助を除く) | 業務経費<br>(国庫補助を除く) | 一般管理費<br>(国庫負担を除く) | その他支出 | 令和元年度の<br>収支差の精算 | 令和元年度のインセンティブ |         |           |
|     | 医療給付費<br>(A) - (B)    | 医療給付費<br>(A)            |                  | 災害特例分(B) |       | 年齢調<br>整額 | 所得調<br>整額 | 加算額     |                      |                            |                   |                    |       |                  | 減算額           |         |           |
|     |                       | 令和元年度の<br>協会手当分<br>(B1) | 波及増<br>分<br>(B2) |          |       |           |           |         |                      |                            |                   |                    |       |                  |               |         |           |
| 茨城  | 92,113                | 92,367                  | 92,367           |          |       | ▲797      | 543       | 8,784   | 63,461               | 2,589                      | 956               | 674                | ▲613  | 121              | 121           | 168,085 |           |
| 全国計 | 5,349,614             | 5,349,614               | 5,352,073        | 690      | 1,768 | -         | -         | 485,752 | 3,509,205            | 143,142                    | 52,875            | 37,284             | -     | -                | 6,764         | ▲678    | 9,577,872 |

(百万円)

|     | 収支差     |         |      |
|-----|---------|---------|------|
|     | 計       | 全国平均分   | 地域差分 |
| 茨城  | 5,901   | 5,410   | 491  |
| 全国計 | 299,139 | 299,139 | -    |

(注)

- 「債権回収」は、資格喪失後受診に係る返納金、業務上傷病による受診に係る返納金、診療報酬返還金、損害賠償金に係る債権の回収額の実績を表す。
- 「年齢調整額」、「所得調整額」のマイナスは調整額を受け取る支部、プラスは調整額を負担する支部。
- 医療給付費は、東日本大震災等による窓口負担減免措置に伴う令和3年度の協会負担分に係る窓口負担減免額を含む。
- (B1)は、健康保険法施行規則第135条の2の2第2項第1号に基づき、東日本大震災及び平成30年7月豪雨に伴う令和元年度における協会負担分の窓口負担減免額のうち、総報酬額の0.01%を超える部分として、(A)から控除するものである。また、(B2)は、東日本大震災に伴う窓口負担減免措置によって医療費が増加した分のうちの医療給付費分(国庫補助を除く。波及増分)を表す。
- 「令和元年度の収支差の精算」は、令和元年度の都道府県支部ごとの収支における収支差の精算(健康保険法施行規則第135条の7に基づき行うもの)を表す。
- 「インセンティブ」は、令和元年度の都道府県支部ごとの取組実績に対する加減算額(健康保険法施行令第45条の2第1項口及び二並びに健康保険法施行規則第135条の5の2に基づき行うもの)を表す。
- 国の年金特別会計に係る分並びに東日本大震災による窓口負担減免措置に伴う波及増分(B2)が暫定値であるため、数値は今後変わらう。

# 13. 令和3年度 決算スケジュール（概要）

【協会決算の大臣承認までの流れ】

| 7月           |                       |       |             |
|--------------|-----------------------|-------|-------------|
| 1日           | 11日～22日               | 25日   | 31日まで       |
| 決算見込みの公表（本部） | 支部評議会<br>(茨城支部は22日開催) | 運営委員会 | 厚生労働大臣に承認申請 |

※決算で確定した金額等は、随時、協会けんぽホームページで掲載される予定

【全国健康保険協会の予算・決算関係書類】

- A. 予算、決算報告書
- B. 貸借対照表、損益計算書等の財務諸表
- C. 支部別収支
- D. 協会管掌健康保険全体の収支の予算、決算

## 參考資料

# 14. 単年度収支差と準備金残高等の推移 (協会会計と国の特別会計との合算ベース)

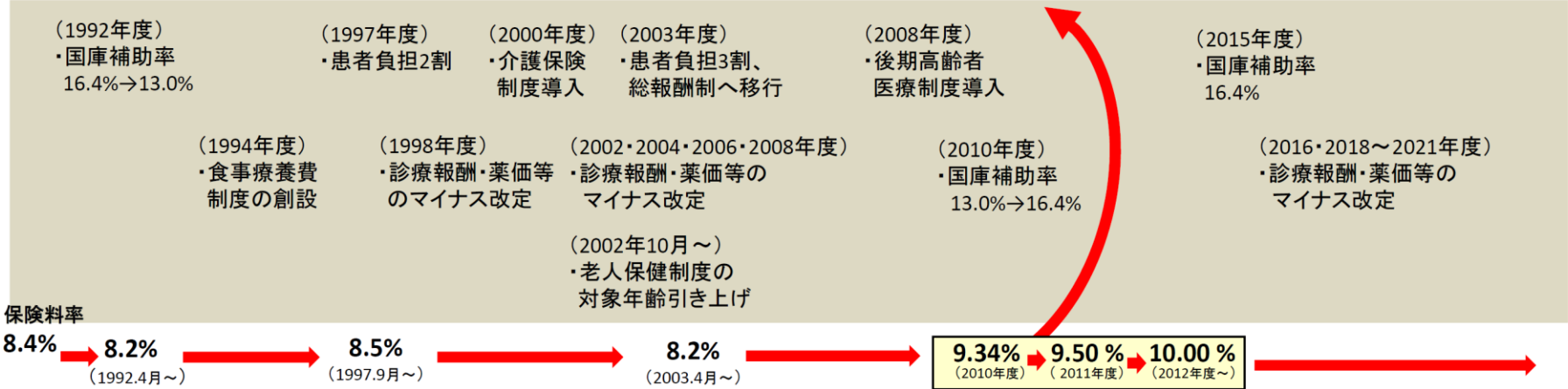
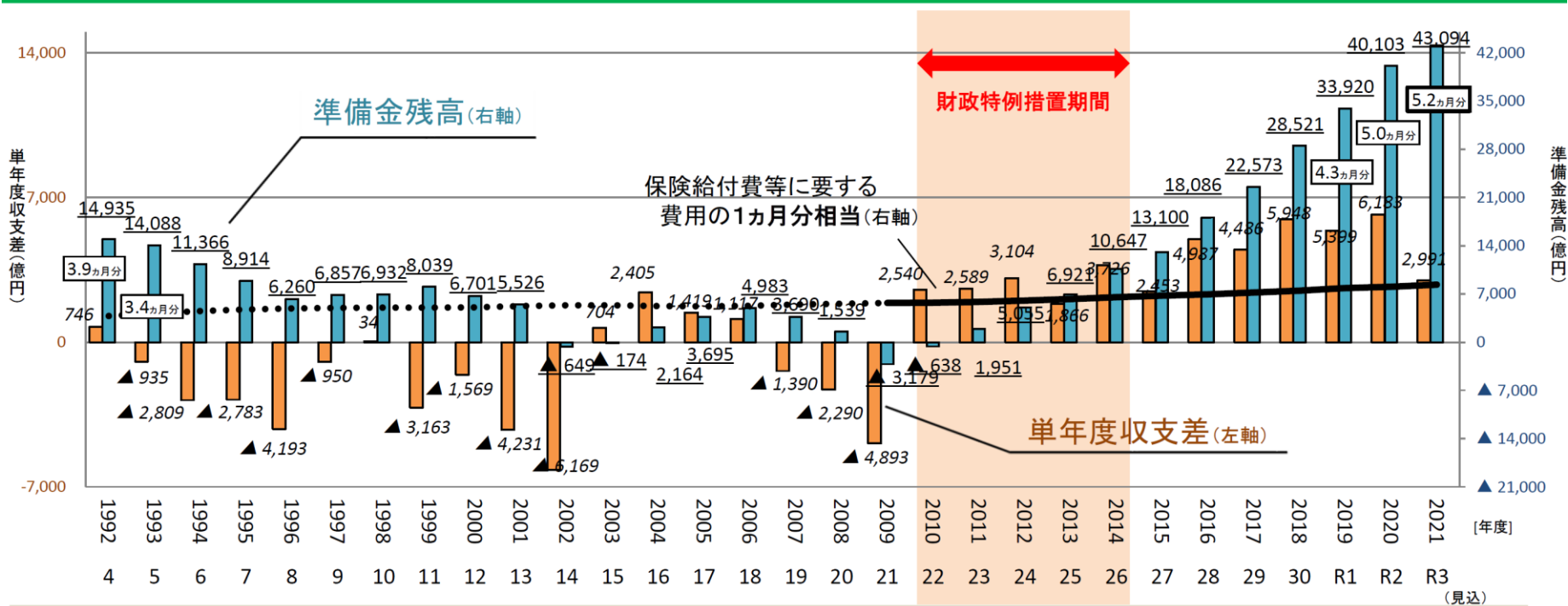

(注) 1.1996年度、1997年度、1999年度、2001年度は国の一般会計より過去の国庫補助繰延分の返済があり、これを単年度収支に計上せず準備金残高に計上している。  
 2.2009年度以前は国庫補助の清算金等があった場合には、これを単年度収支に計上せず準備金残高に計上している。  
 3.協会けんぽは、各年度末において保険給付費や高齢者拠出金等の支払いに必要な額の1ヵ月分を準備金(法定準備金)として積み立てなければならないとされている(健康保険法160条の2)。



# 15. 協会けんぽの事業所数・被保険者数・被扶養者数の推移（指数）

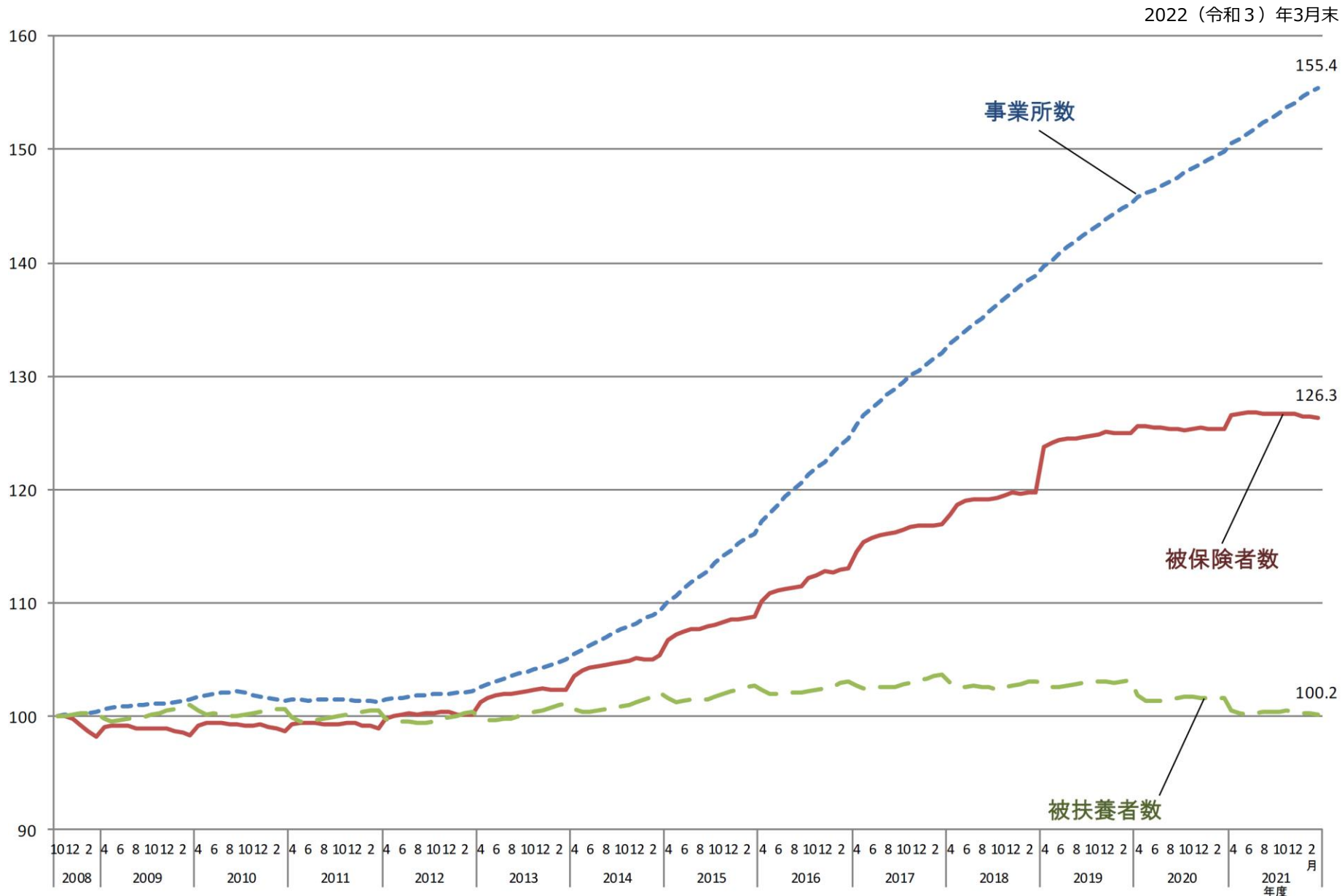

※ 2008（平成20）年10月末における事業所数、被保険者数、被扶養者数をそれぞれ100とし、その後の数値を指数で示している。

# 16. 75歳未満の者の制度別加入者数及び75歳未満人口の推移

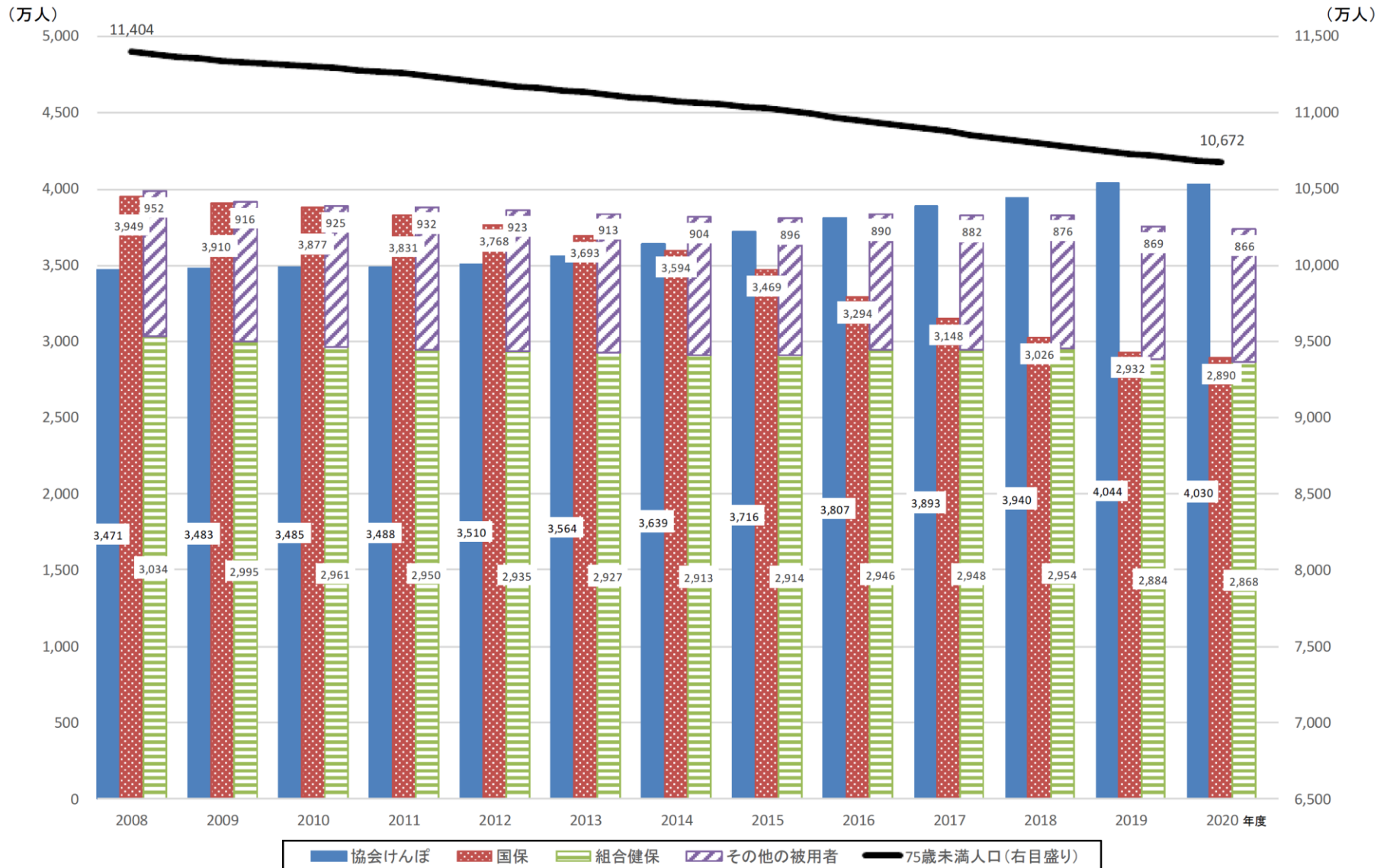

(注) 1. 協会けんぽ(日雇特例被保険者及びその被扶養者は含まない)、国保、組合健保及びその他の被用者は年度末現在の加入者数、75歳未満人口は翌年度4月1日現在の人口(総務省統計局「人口推計」の総人口)を表す。

2. その他の被用者は船員保険及び共済組合の合計である。ただし、2020年度の共済組合は前年度末現在の数値を計上している。

# 17. 協会けんぽの被保険者数の対前年同月比伸び率の推移

被保険者数の対前年同月比の伸びは、2017（平成29）年9月をピークに鈍化傾向が続いており、2021（令和3）年度も比較的低い伸びで推移した。

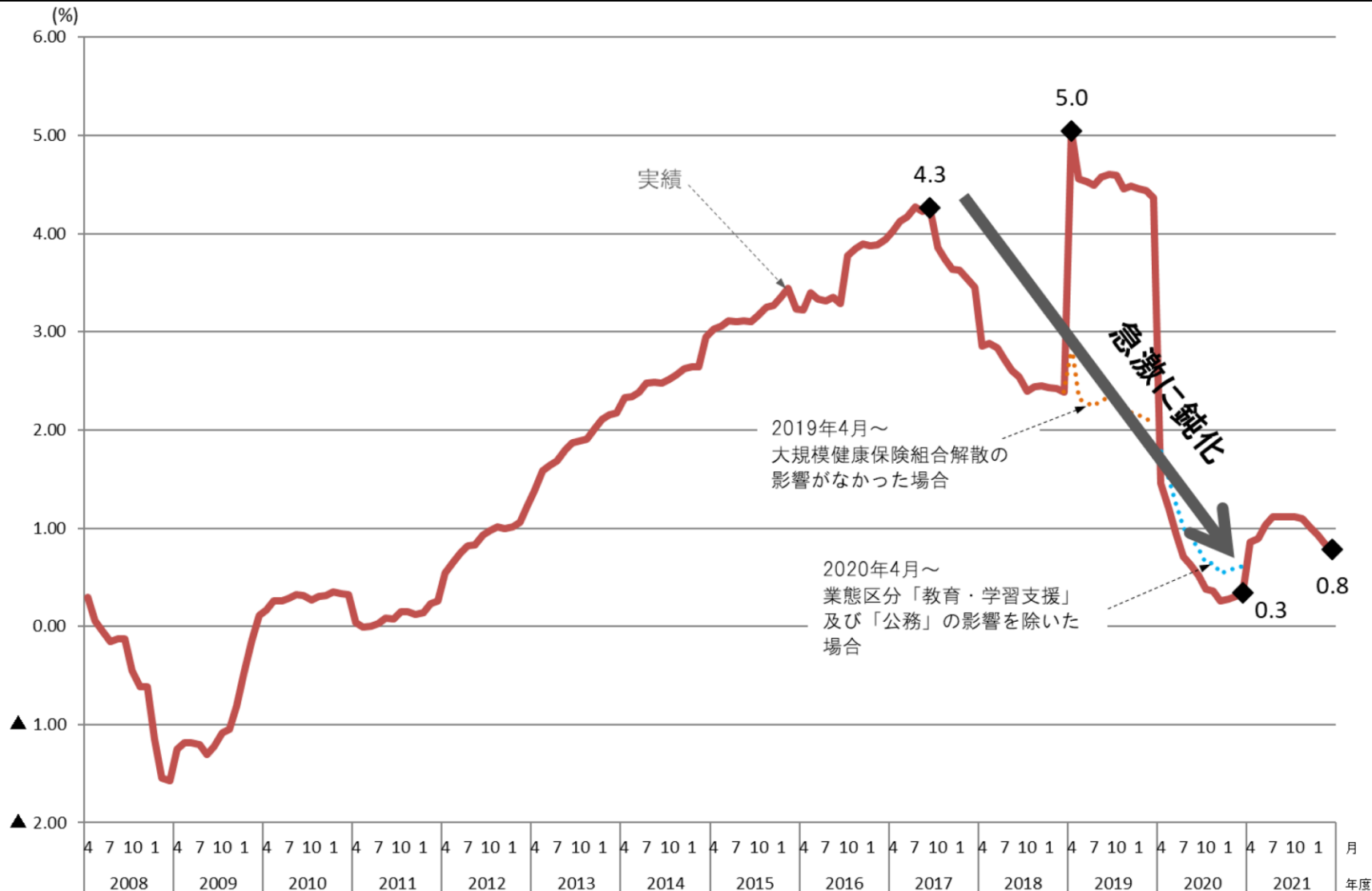

※ 2008（平成20）年10月末における事業所数、被保険者数、被扶養者数をそれぞれ100とし、その後の数値を指数で示している。

# 18. 協会けんぽの被保険者数の動向（令和3年度）

2021（令和3）年度の被保険者数は、おおむね横ばい傾向で推移している。

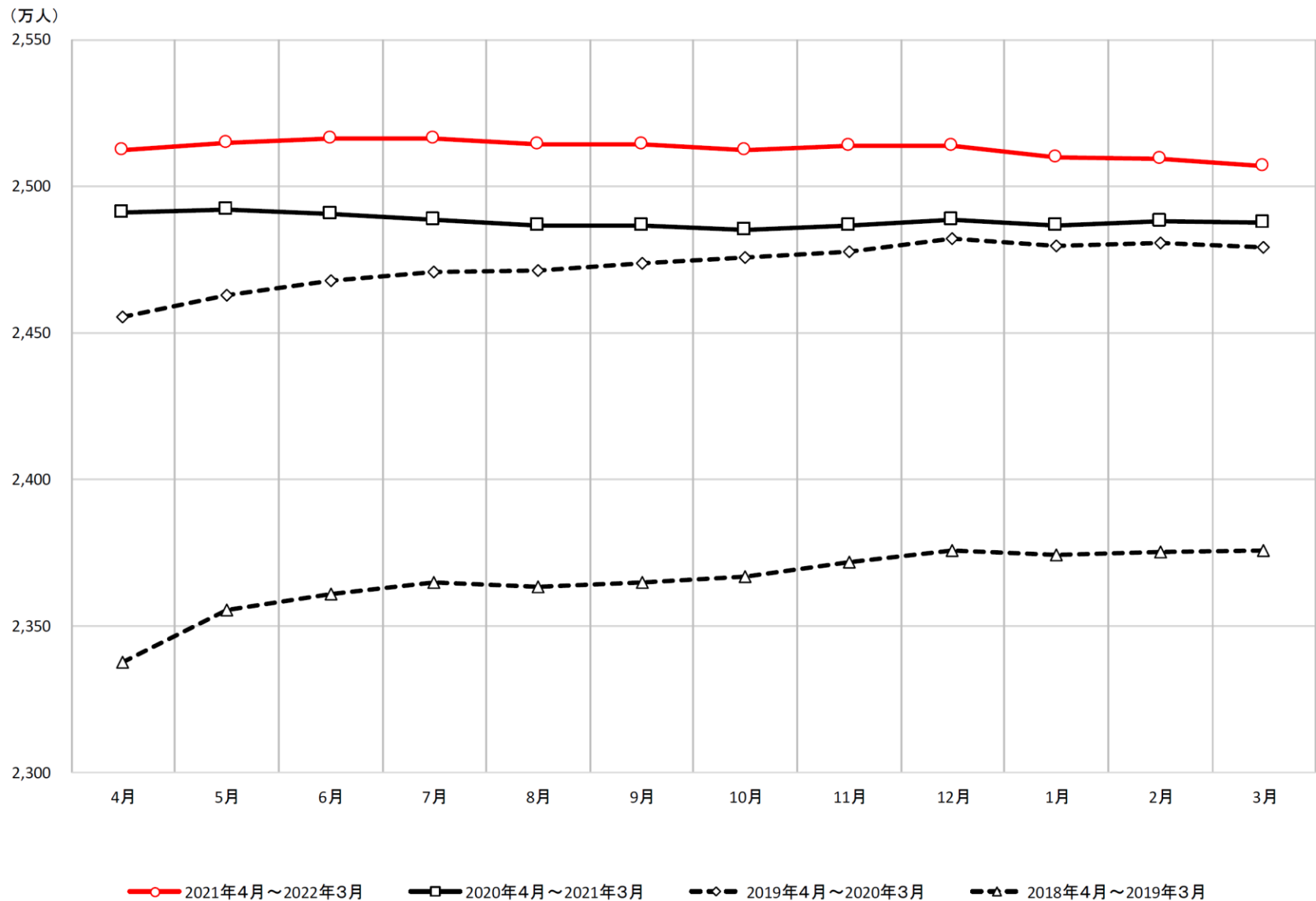

被保険者数について業態別でみると、特に「職業紹介・労働者派遣業」、「社会保険・社会福祉・介護事業」、「専門技術サービス業」、「情報通信業」の対前年同月比が大きい（2022（令和4）年3月末）。

協会けんぽの被保険者数の対前年同月比（2021（令和3）年度末）の業態別寄与

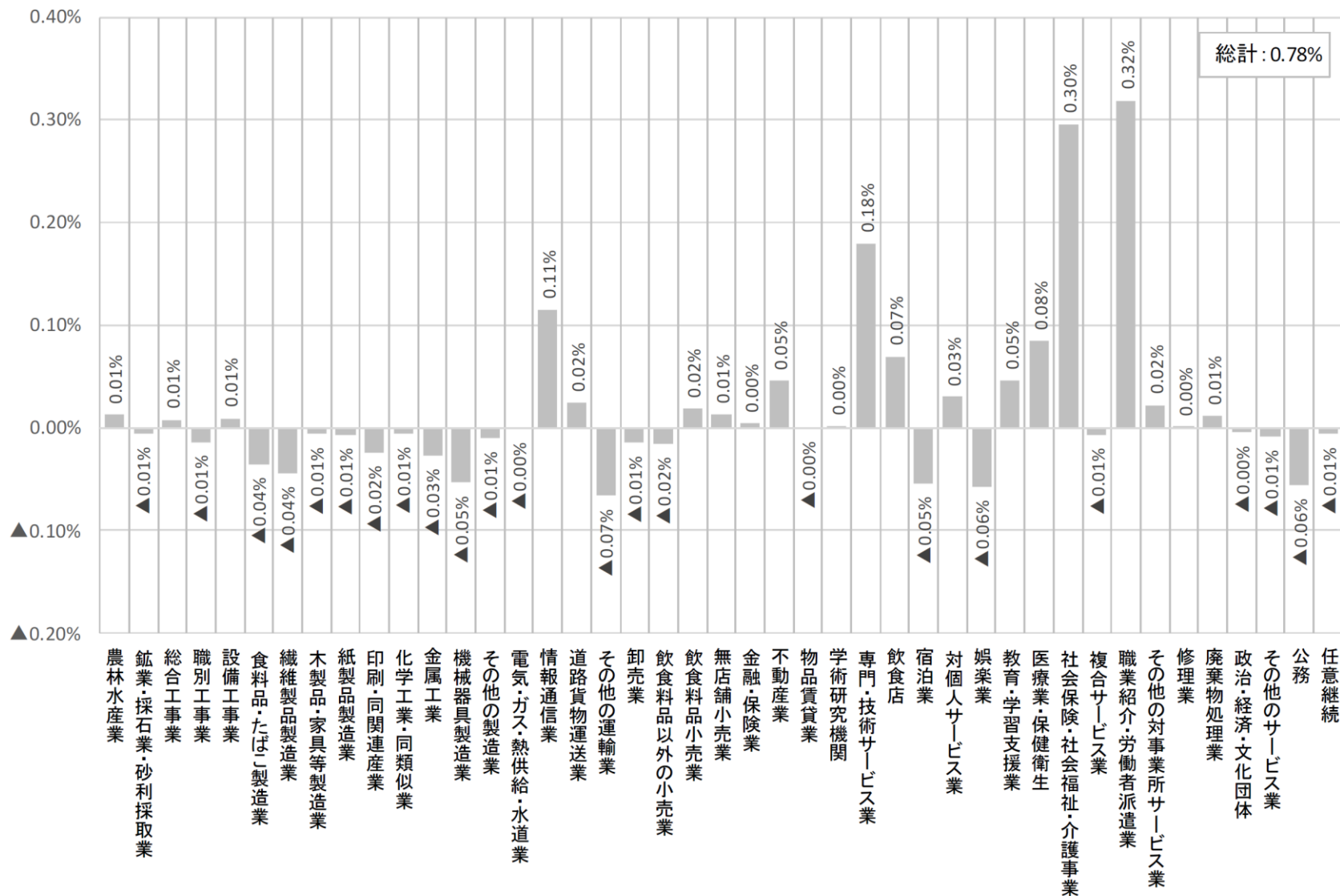

# 19. 協会けんぽの平均標準報酬月額の変動（2021（令和3）年度）

標準報酬について、2021（令和3）年度は2020（令和2）年度とは異なり、例年同様、9月に大きく増加した。

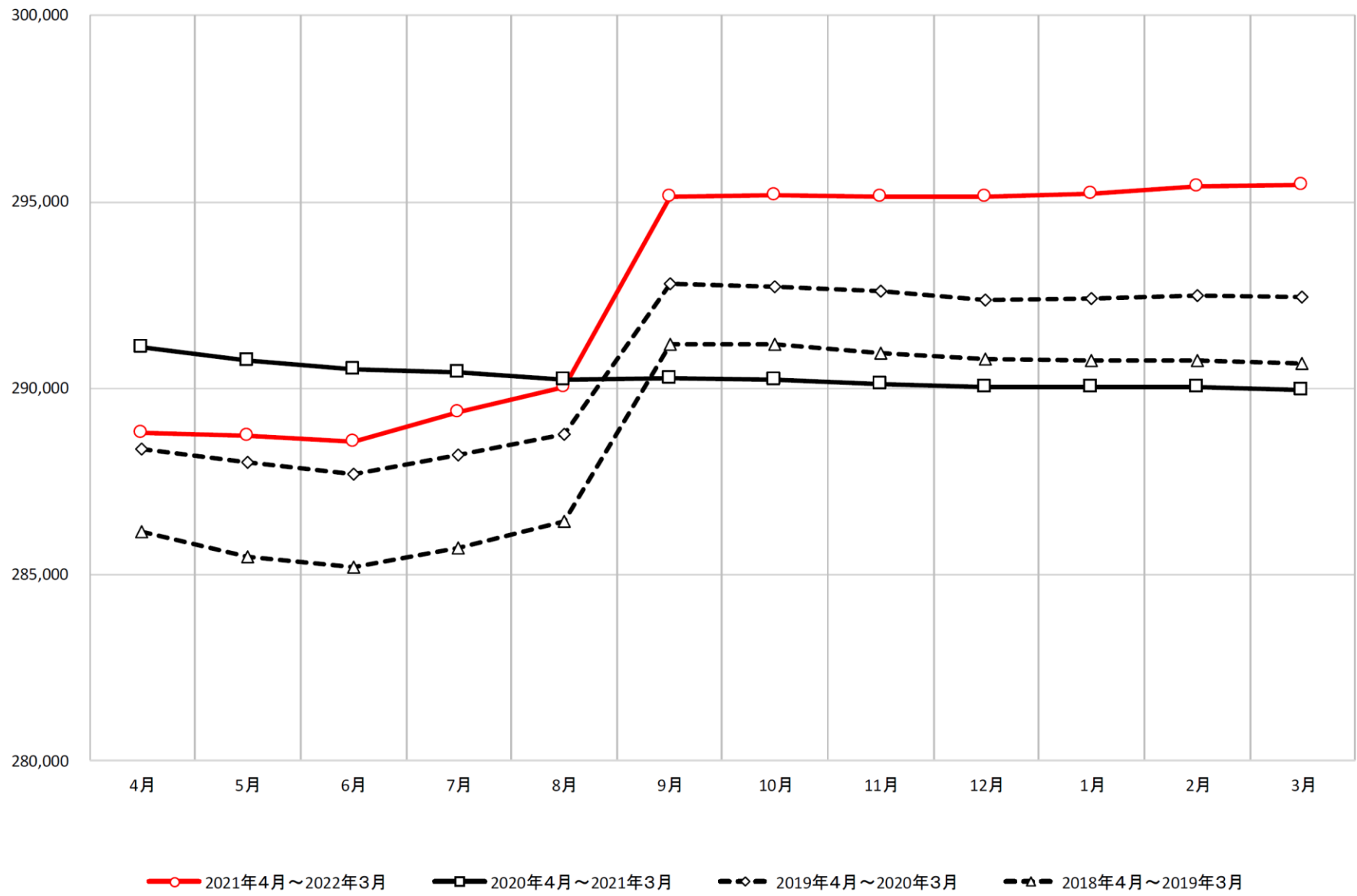

標準報酬月額について業態別でみると、特に「その他の運輸業（※）」、「機械器具製造業」、「金属工業」、「宿泊業」、「繊維製品製造業」、「食料品・たばこ製造業」の対前年同月比が大きい（令和4年3月末）。

（※）「その他運輸業」には、鉄道業、道路旅客運輸業、水運業、航空運輸業、倉庫業等が含まれる。

協会けんぽの業態別平均標準報酬月額の対前年同月比（令和3年度末）

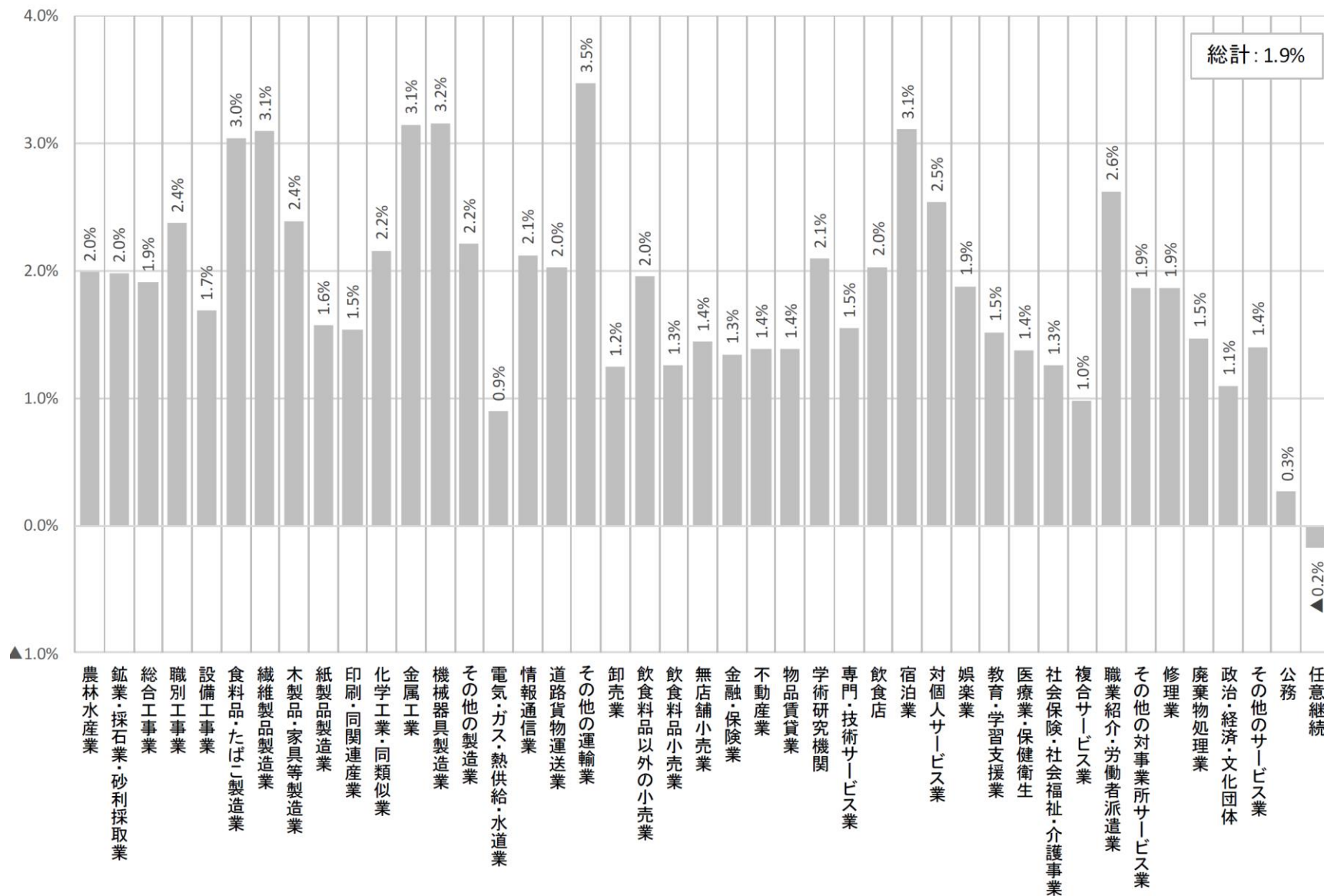



## 20. 協会けんぽの加入者一人当たり医療給付費と対前年同月比伸び率の推移

加入者一人当たり医療給付費の対前年同月比は、2020（令和2）「年度に新型コロナウイルス感染症感染拡大の影響によってマイナスとなった反動等によって、2021（令和3）年度は大きな伸びとなった。

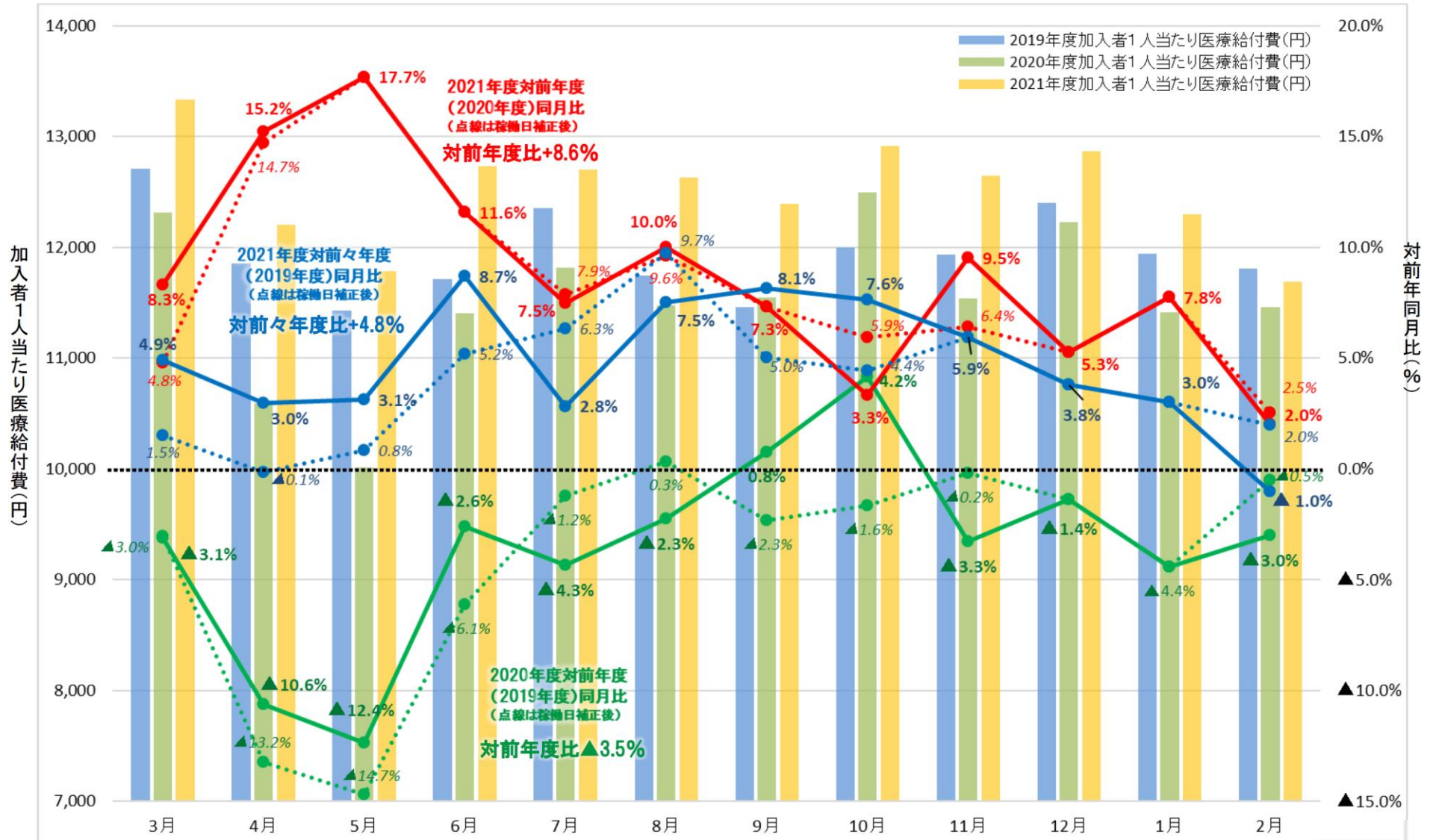

# 21. 協会けんぽの医療費の動向（2021（令和3）年度）

（2021（令和3）年3月から2022（令和4）年2月診療分まで）

新型コロナウイルス感染症の影響で加入者1人当たり医療費の対前年同期比が2020（令和2）年度に大幅にマイナスになったことの反動で、全国的に加入者1人当たりの医療費の対前年同期比はプラスとなった。年齢階級別にみてもほとんどの都道府県で全ての年齢階級がプラスに寄与している。

加入者1人当たり医療費の対前年同期比（2021（令和3）年度）

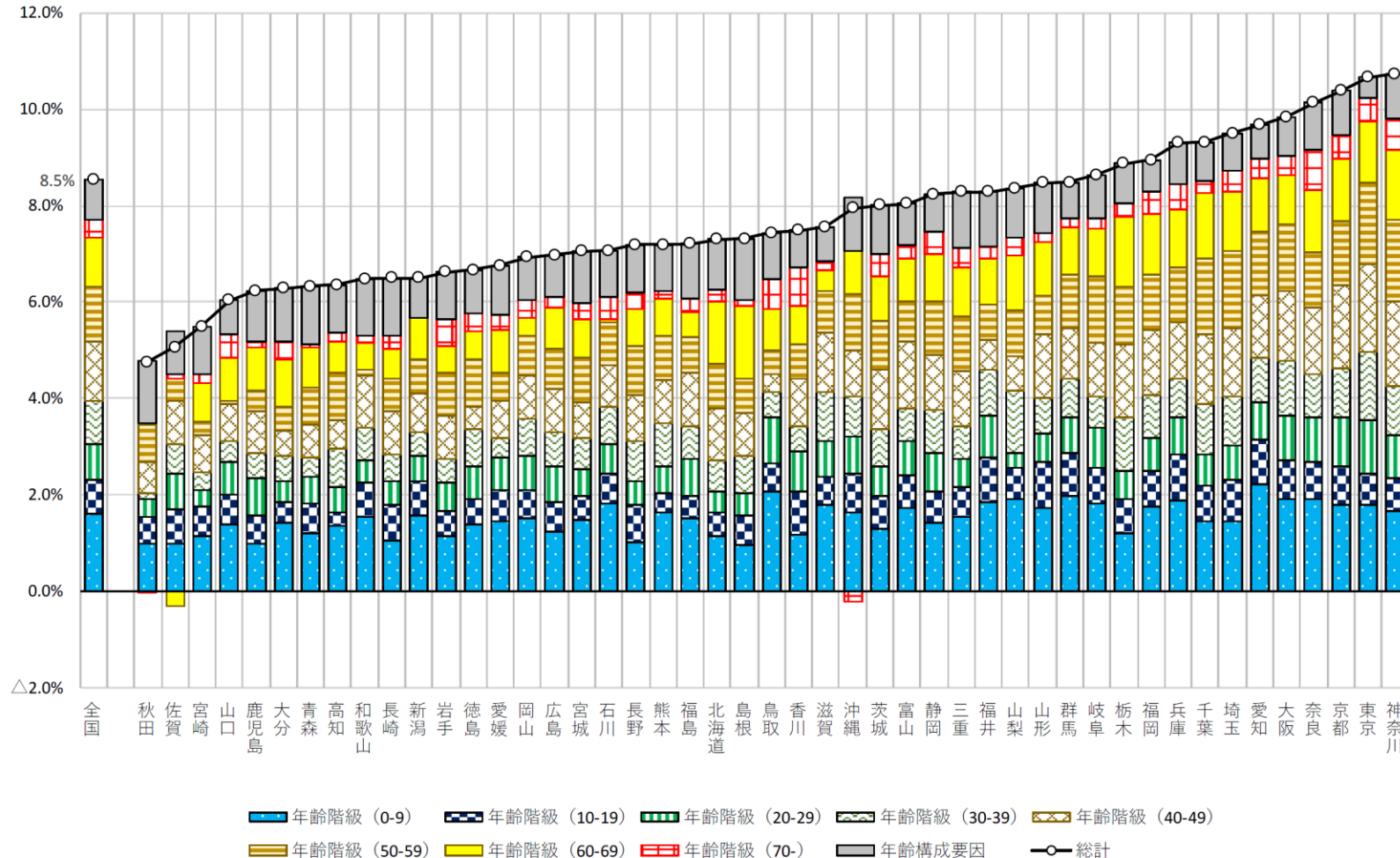

※ 健康保険法第3条第2項の日雇特例被保険者及びその被扶養者を除く協会けんぽの2020年5月から2022年4月に受け付けたレセプトについて集計したものです。これは、社会保険診療報酬支払基金の一次審査分のみを計上しており、再審査分は含まれていません。

※ 1人当たり医療費は、「年齢別1人当たり医療費」が変化しなくても、加入者の異動や高齢化等といった「年齢構成」が変化することでも影響を受けます。年齢構成要因とは、この年齢構成が変化したことによる影響を示したものです。

また、疾病分類別にみると、「呼吸器系の疾患」が2020（令和2）年度に大幅にマイナスに寄与したことの反動で、加入者1人当たり医療費の対前年同期比の増加に寄与している他、「特殊目的用コード」がプラスに大きく寄与している。

（※）主に新型コロナウイルス感染症に関する傷病を示す疾病分類である。

加入者1人当たり医療費の対前年同期比（2021（令和3）年度）

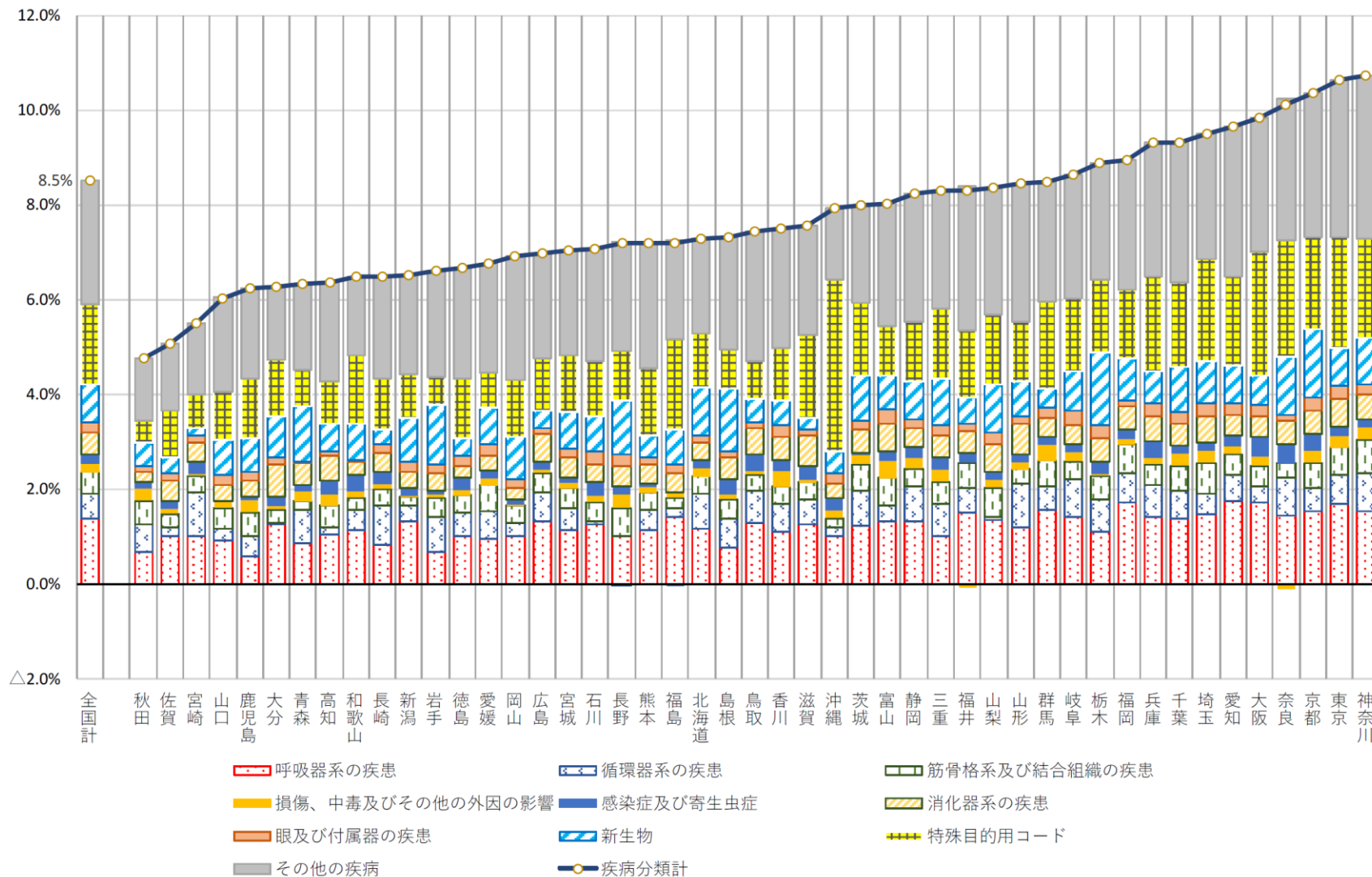

※ 健康保険法第3条第2項の日雇特例被保険者及びその被扶養者を除く協会けんぽの2020年5月から2022年4月に受け付けたレセプトについて集計したものです。これは、社会保険診療報酬支払基金の一次審査分のみを計上しており、再審査分は含まれていません。

新型コロナウイルス感染症流行前の2019（令和元）年度の状況と比較するため、加入者1人当たり医療費の対前年同期比をみると、全国的にプラスとなった。  
 年齢階級別にみると年齢階級「0～9歳」の被扶養者については、ほとんどの都道府県でマイナスに寄与している。

加入者1人当たり医療費の対前年同期比（2021（令和3）年度）

2019（令和元）年3月から2022（令和4）年2月診療分まで

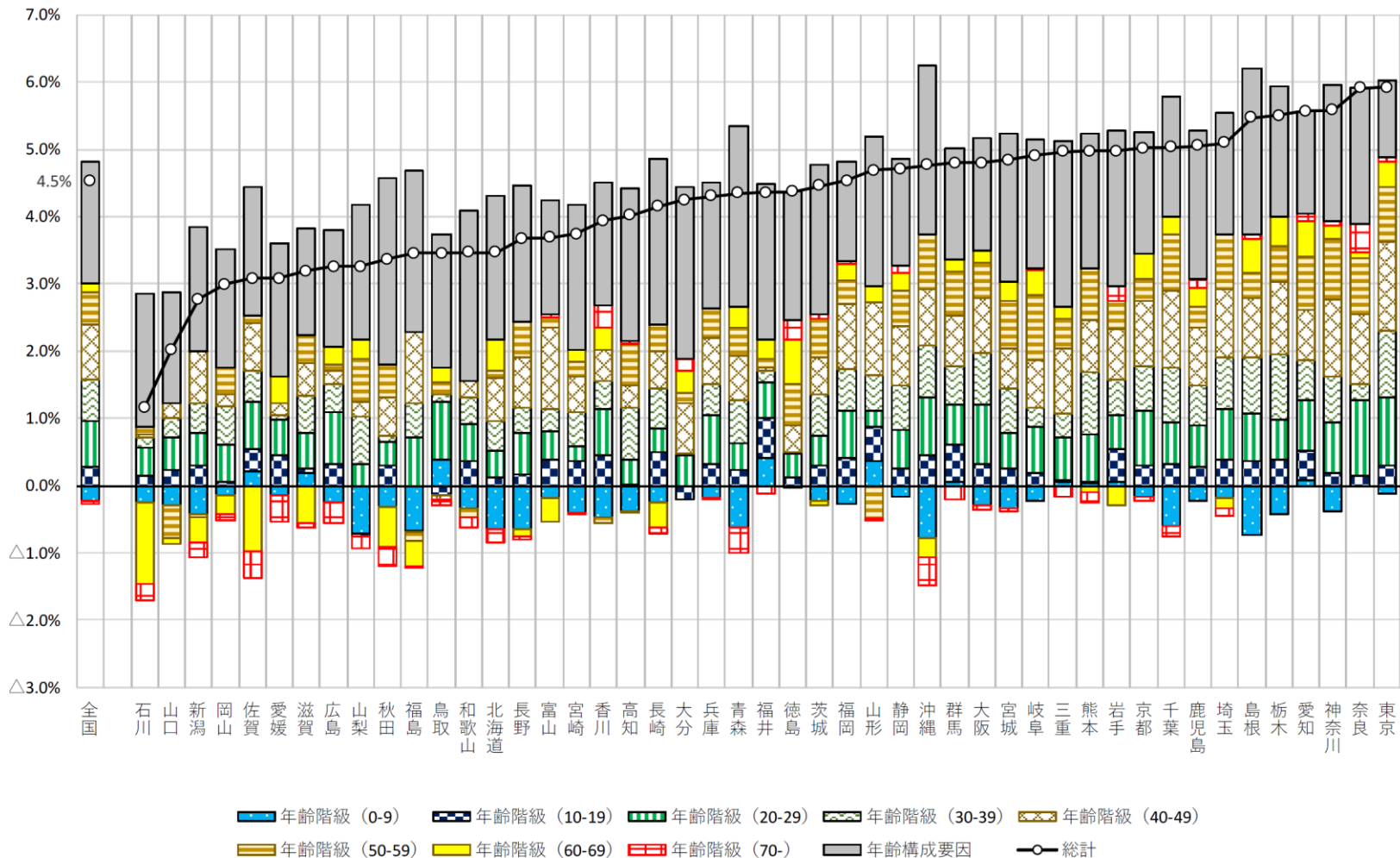

※ 健康保険法第3条第2項の日雇特例被保険者及びその被扶養者を除く協会けんぽの2019年5月から2022年4月に受け付けたレセプトについて集計したものです。

これは、社会保険診療報酬支払基金の一次審査分のみを計上しており、再審査分は含まれていません。

※ 1人当たり医療費は、「年齢別1人当たり医療費」が変化しなくても、加入者の異動や高齢化等といった「年齢構成」が変化することでも影響を受けます。年齢構成要因とは、この年齢構成が変化したことによる影響を示したものです。



また、疾病分類別にみると、「呼吸器系の疾患」が全国的にマイナスに大きく寄与しているが、「特殊目的用コード（※）」は全国的にプラスに大きく寄与している。

（※）主に新型コロナウイルス感染症に関する傷病を示す疾病分類である。

加入者1人当たり医療費の対前年同期比（2021（令和3）年度）

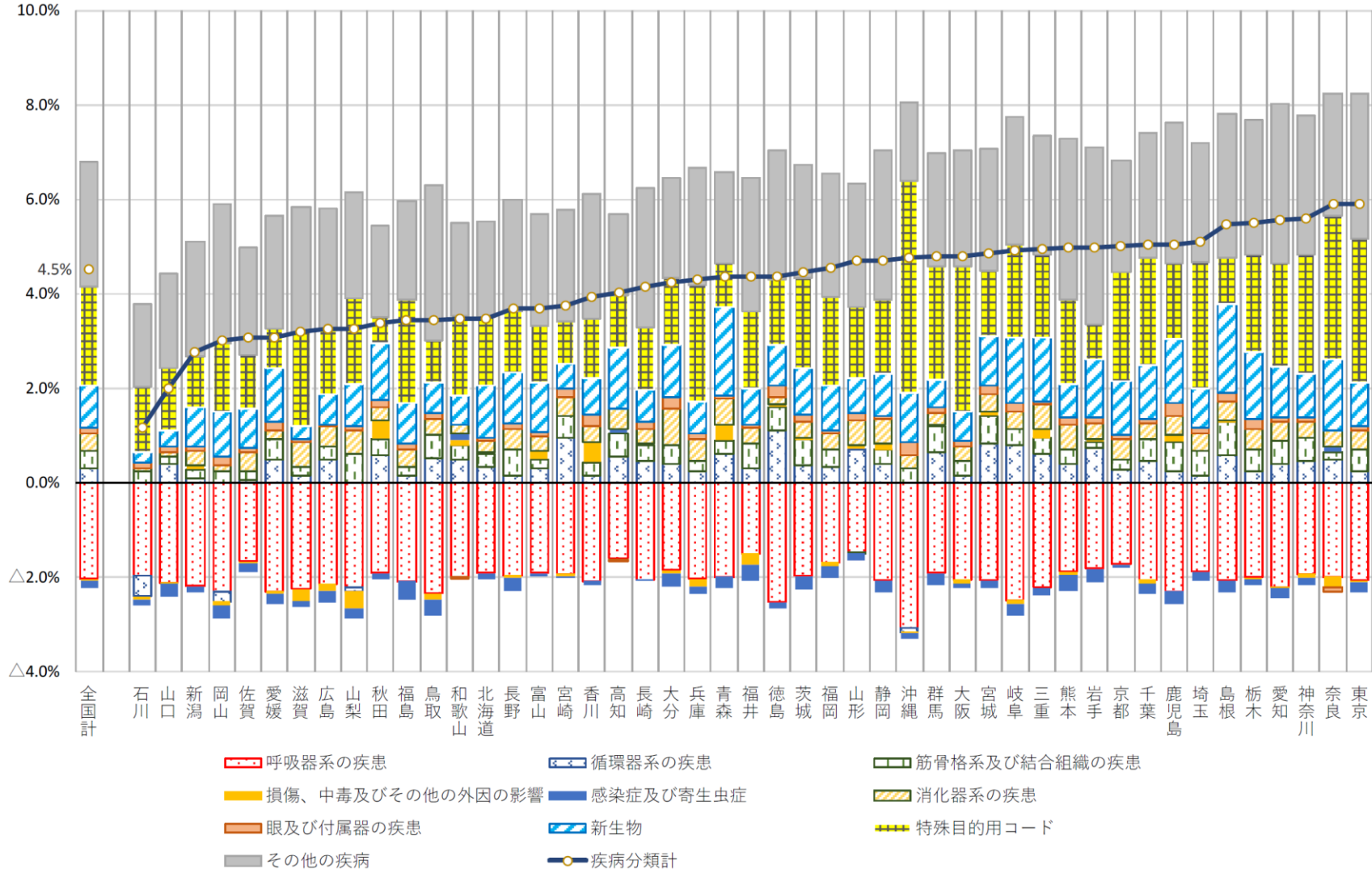

※ 健康保険法第3条第2項の日雇特例被保険者及びその被扶養者を除く協会けんぽの2019年5月から2021年4月に受け付けたレセプトについて集計したものです。これは、社会保険診療報酬支払基金の一次審査分のみを計上しており、再審査分は含まれていません。

## 22. 協会けんぽの保険財政の傾向

近年、医療費（1人当たり保険給付費）の伸びが賃金（1人当たり標準報酬）の伸びを上回り、協会けんぽの保険財政は赤字構造

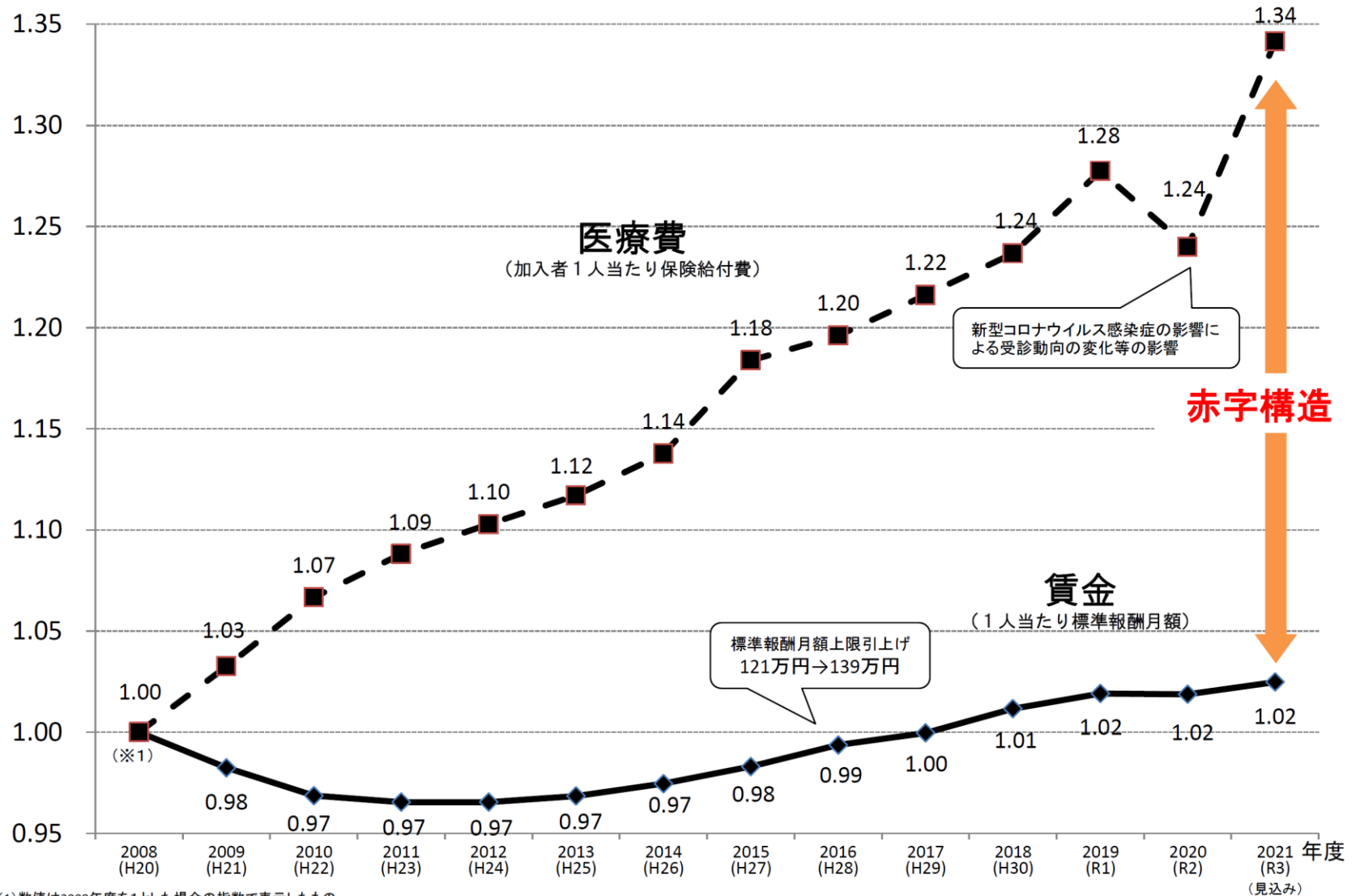

## 23. 協会けんぽの後期高齢者支援金の推移

近年、後期高齢者支援金は、総報酬割の拡大等により一時的に伸びが抑制されていたが、2023（令和5）年以降は、団塊の世代が75歳以上になり始めるため、大幅な増加が見込まれている。

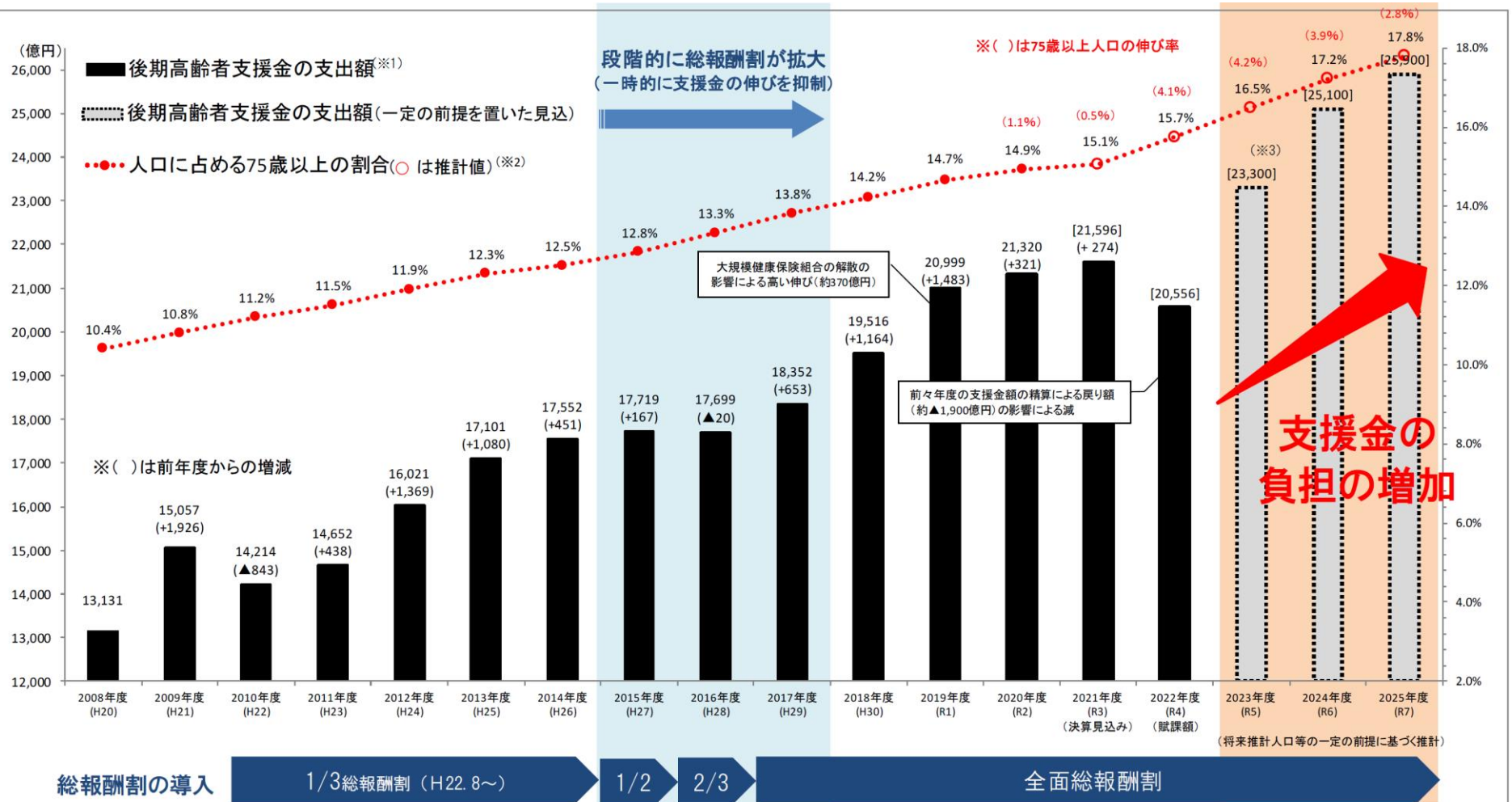

※1）後期高齢者支援金については、当該年度の支出額（当該年度の概算分と2年度前の精算分、事務費の合計額）である。

※2）人口に占める75歳以上の割合については、2020年度以前の実績は「高齢社会白書」（内閣府）、2021年度以降の推計値は「日本の将来推計人口」（国立社会保障・人口問題研究所、2017年推計）による。

※3）2023年度以降の推計値は、百億円まるめ記載している。