平成30年度第1回
香川支部評議会
資料2

平成29年度香川支部事業実施報告

平成30年7月19日

全国健康保険協会 香川支部
協会けんぽ

≪留意事項≫

表記方法は、平成29年度香川支部事業計画に基づき以下のとおりである。

大項目：Ⅰ～Ⅲ
中項目：1～ 9
小項目：〇
【総括】
・

中項目については、重点的に実施したもので、総括として報告すべき事項のみ抜粋しているため、番号が連番となっていない場合がある。

平成29年度香川支部事業運営の総括について

香川支部では、次の事項を中心に業務を実施した。

Ⅰ．保険者機能の発揮による総合的な取組の推進

１．保険者機能強化アクションプラン（第3期について）

〇平成30年度に向けた意見発信

【総括】

・香川県保健医療計画の作成等について協議する第七次香川県保健医療計画作成等協議会に委員として参画し、意見発信を行った。

〇香川県等との包括連携による「オール香川」での健康づくり事業の推進

【総括】

・香川県との「健康づくり推進のための包括的連携に関する協定」に基づき、「事業所まるごと健康宣言」事業を協働で実施し、健康経営の普及、健康宣言・健康づくり実施事業の拡大を図り、28年度における優良取組事業所として12事業所を香川県と共に表彰した。
また宣言事業所に対し、日本健康会議が実施する「健康経営優良法人2018」を案内し、7事業所が認定を受けた。

・各種関係団体と健康づくりの推進に向けた包括的な連携に関する協定を締結し、連携の強化を図り、より効果的な保健活動等に取り組んだ。

〇他の保険者、自治体・関係団体等と連携し、加入者の視点に立った積極的な広報の推進

【総括】

・保険料率改定等について、自治体及び経済関係団体等が発行する機関誌への記事掲載やリーフレットの配布等を実施し、効果的な周知を図った。

・健康保険委員への研修会（日本年金機構と合同）を有効に活用し、香川支部の成績発表、保険料率改定、健康保険制度、健康増進や健診・特定保健指導の情報提供を行った。加えて、29年度は新たに、協会けんぽ単独での健康保険委員研修会を実施した。

〇ジェネリック医薬品の更なる使用促進

【総括】

・ジェネリック医薬品に切り替えた場合の「自己負担軽減額通知サービス」を実施するとともに、実施後の効果額について、納入告知書同封チラシ等の広報媒体を活用し情報発信を行った。

・香川県内の調剤薬局（501店）に対し、ジェネリック医薬品調剤割合等について、「ジェネリック医薬品に関するお知らせ」を送付し情報提供を行った。

・高松市、薬剤師会と連携し、乳幼児（こども）医療証の発行や乳幼児健診案内の際に、ジェネリック医薬品使用促進のチラシおよびジェネリック医薬品希望シール等を手交または同封して郵送することで、使用促進を図った。

２．適正かつ迅速な給付業務の推進及びレセプト点検の推進

〇健康保険給付の適正化対策を検討・実施することにより、正確な審査に努め、事務処理誤りを防止する。
また、不正請求については保険給付適正化プロジェクトチームを活用するとともに、関係機関との連携を取り厳正に対応する。

【総括】

・健康保険給付金の不正請求と疑われる案件については、被保険者照会を行うとともに保険給付適正化プロジェクトチームに諮り、必要に応じて日本年金機構と連携して調査を実施した。
・柔道整復施術療養費については、多部位・頻回受診者を抽出し、負傷原因・施術内容等の被保険者照会を実施するとともに適正受診の啓発を行った。
・健康保険給付金のサービススタンダード（受付から10営業日以内に支払うことを目標）については、平均所要日数7.64日で達成率100%を維持した。

〇債権の発生抑制及び早期回収

【総括】

・債権の発生抑制策として、退職後1ヵ月以内に多く発生している資格喪失後受診防止のため、日本年金機構が行う保険証返納催告案内（資格喪失処理後早期に実施）に支部作成のチラシ・返信用封筒を同封した。その後、香川支部による再催告（資格喪失処理後2週間以内）を行った。
また、事業主・加入者を対象に、保険証回収についての各種広報を行うとともに、保険証未返納事業所リストを活用し、事業主に対する文書による保険証回収依頼を行った。
・債権の早期回収のため、調査決定後の速やかな納付書の送付、アウトソースの活用による毎月連続した催告及び保険者間調整の積極的な勧奨、現存資格判明者への勤務先宛への催告書の送付を行った。
また、内容証明と支払督促を組み合わせ、年間30件の法的手続きの申立てを行った。

〇サービス向上の取組み

【総括】

・様々な広報媒体を活用し、郵送による申請件数の拡大に努め、郵送化率を82.20%（対前年：81.39%）とした。
・お客様満足度調査結果を踏まえた支部内研修を全職員に実施し、加入者サービス向上を図った。

〇被扶養者資格の再確認業務の的確な実施

【総括】

・関係機関と連携をとり、迅速かつ的確に被扶養者資格の再確認業務を実施するとともに未提出事業所に対し、催告文書を送付することで提出率91.33%（対前年：86.64%）とした。

〇効果的なレセプト点検の推進

【総括】

・資格点検・外傷点検については、システムを活用した適正かつ有効なレセプト点検を行うことで、効果額の向上を図った。
・内容点検においては、「レセプト点検効果額向上に向けた行動計画」に基づき進捗管理を行い、研修・勉強会等による点検員個々の能力アップや情報の共有化により、効果額の向上に繋げた。

４．特定健康診査の推進及び事業所健診データの取得促進

〇健診の受診勧奨対策

【総括】

・被保険者の生活習慣病予防健診について、健診機関の少ない東讃地区4ヶ所において新たに検診車による集団健診を実施した。

・被扶養者の特定健診について、無料のオプショナル健診付きの集団健診を14ヶ所で実施した。
また、市町のがん検診との同時実施、夜間健診に加え、新たに商業施設や駅ビル等8ヶ所にて集団健診（年度末の未受診者再案内健診）を実施した。

・事業者健診実施数が多い香川労働基準協会と連携して、文書や電話による健診結果データの提供勧奨を行い、データ取得件数を増加させた。

５．特定保健指導の推進

〇保健指導の推進対策

【総括】

・保健師・管理栄養士の配置について、新規採用により定数を確保し、県下全域の事業所を訪問できる体制を整えた。

・特定保健指導外部委託（生活習慣病予防健診の受診日当日に健診機関が特定保健指導を実施する）について、2機関と新規契約し（合計14機関）体制を整えた。

・被扶養者の特定健診について、集団健診を実施した14ヶ所のうち4ヶ所で、集団特定保健指導「ヘルスアップセミナー」を実施した。

８．各種業務の展開

〇その他保健事業の推進

【総括】

・丸亀市と連携した健康ウォークやハーフマラソン、香川県社会保険協会と連携したボウリング大会等の健康づくり事業を実施した。

・香川県各保健福祉事務所が所管する「健康づくり連絡協議会」及び高松市保健所が所管する「高松市健康づくり推進懇談会」に委員として参加し、
健診・保健指導の更なる推進や健康増進に繋がる事業の連携を図った。

Ⅱ．財政基盤強化の推進

１．加入者、事業主への情報提供

〇協会けんぽの中長期的な財政基盤の脆弱性についての適時・適切な広報を実施する
〇都道府県単位保険料率への適切な対応

【総括】
・今後の協会けんぽの財政見通しや保険料率への影響について的確な情報把握に努め、様々な広報媒体や研修会を活用し積極的に情報発信を実施した。

２．更なる効率化の推進

〇「消耗品持出簿」の徹底した活用により、職員の意識の向上や在庫管理の効率化等を図る
〇業務の効率化を目指して事務処理の見直しやアウトソースの検討を行う

【総括】
・消耗品の適切な調達・在庫管理を行うとともに、事務処理の見直し、アウトソースの推進を図った。

Ⅲ．組織力のさらなる向上

１．評議会の効果的な運営

〇支部の実情を見据えた議題・審議による評議会運営に反映させる
〇事業全般に関する指導・助言を事業運営に反映させる

【総括】
・評議会において収支の見通し、保険料率等、協会けんぽ全般に関わるものや香川支部の事業について幅広く意見、助言を仰ぎ事業運営に反映させた。（年4回開催）

２．人材育成の推進

〇本部研修の伝達及び支部の実情に応じた研修を実施する

【総括】
・OJT、集合研修、自己啓発を効果的に組み合わせた人材育成制度の定着を図った。
また、職員全員が「協会けんぽの顔」であることを自覚し、事業訪問事業に必要なスキルを身に着けるために営業に関する研修を集中的に実施した。

３．業務改革の推進

〇日常業務における問題意識の醸成と改善提案等を推進する

【総括】
・主任、スタッフによるボトムアップ会議において、積極的に意見交換を行い、具体的な改善提案を行った。

５．コンプライアンス・個人情報保護の徹底

〇定期的な委員会の開催（年3回）により遵守の徹底を図る

【総括】

・コンプライアンス委員会、個人情報保護委員会を定期的に開催するとともに、研修及びグループ内での周知をあわせて実施し、遵守の徹底を図った。

９．大規模災害に備えた対策

〇香川支部初動対応マニュアルに基づいて、防災訓練を定期的に実施することにより、各職員が担当する役割の徹底や防災意識の向上を図る

【総括】

・支部初動対応マニュアルを随時改正するとともに、入居ビルの防災・避難訓練の実施等を通じて職員の防災意識の向上を図った。

各事業における実施状況および課題は以下のとおりである。

事業内容	実施状況等			課題等
	平成28年度	平成29年度	備考	
健康保険委員について	2,427名	2,411名	△16名	・健康保険委員へのインセンティブ創設 （委員のみへの情報提供の充実） ・未委嘱事業所への効果的な委嘱勧奨
ジェネリック医薬品の使用促進	年度平均 数量ベース調剤分 66.0%（香川支部） 68.8%（全国平均）	年度平均 数量ベース調剤分 69.2%（香川支部） 72.0%（全国平均）	＋3.1% （平成30年3月分 香川72.0%）	・全国平均との差の縮小 ・関係機関等への協力要請
サービススタンダードの遵守	100% （平均所要日数7.40日）	100% （平均所要日数7.64日）	サービススタンダードとは、一部の現金給付について申請書受付から10営業日以内に支払うこと	・実施状況を維持するためには 業務プロセスの標準化・効率化・簡素化を 確実に実施していく。
レセプト点検	効果額 （資格）1,762円 （外傷） 319円 （内容） 227円	効果額 （資格）1,492円 （外傷） 386円 （内容） 351円	・効果額は加入者一人当たりについて ・内容効果額＝査定分を含む	・保険証回収の徹底 ・業務災害・通勤災害についての適正受診の周知広報 ・レセプト点検員のスキルアップ
返納金・損害賠償金債権回収	現年度分 ・返納金 81.9% ・損賠金 95.3% 過年度分 ・返納金 24.0% ・損賠金 3.7%	現年度分 ・返納金 70.7% ・損賠金 81.5% 過年度分 ・返納金 29.8% ・損賠金 57.0%	・金額ベース収納率	・保険証回収の徹底 ・新規発生債権の早期回収 ・法的措置の積極的な実施 ・保険者間調整の積極的な活用
保健事業	健診 ・被保険者 51.4% ・被扶養者 27.5% 保健指導 ・被保険者 28.2% ・被扶養者 4.7%	健診 ・被保険者 56.9% ・被扶養者 27.8% 保健指導 ・被保険者 30.9% ・被扶養者 5.3%	健診 ・被保険者 +5.5% ・被扶養者 +0.3% 保健指導 ・被保険者 +2.7% ・被扶養者 +0.6% 健診の被保険者は、40歳以上の生活習慣病予防健診受診者＋事業者健診受診者の合計。	・健診受診率向上 ・保健指導外部委託機関の拡大 ・保健指導の質の向上 ・糖尿病性腎症の重症化予防

参考資料

目　次

１．事業所・被保険者・任意継続被保険者・被扶養者・平均標準報酬月額の状況

２．医療費の状況

３．現金給付費の状況

４．レセプト点検状況

５．ジェネリック医薬品使用割合

６．窓口受付・相談件数の状況

７．メールマガジン配信件数、健康保険委員の委嘱者数

８．広報実施状況

９．関係団体との連携・会議等実施状況

１０．返納金・損害賠償金債権回収状況

１１．被扶養者資格の再確認業務の状況

※各項目の数値は【速報値】であり、変更になる可能性があります。

1. 事業所・被保険者・任意継続被保険者・被扶養者・平均標準報酬月額の状況

(事業所, 人, 円)

平成29年度	4月	5月	6月	7月	8月	9月	10月	11月	12月	1月	2月	3月
事業所数	18,382	18,469	18,497	18,536	18,574	18,634	18,685	18,752	18,803	18,875	18,903	18,925
被保険者数	227,788	229,012	229,397	229,578	229,388	229,368	229,685	229,909	230,100	230,148	230,180	229,795
任意継続被保険者数(再掲)	2,419	2,407	2,389	2,383	2,378	2,354	2,359	2,362	2,340	2,360	2,349	2,366
被扶養者数	158,512	157,480	157,254	157,291	157,168	156,945	157,170	157,372	157,413	157,797	158,055	158,050
平均標準報酬月額	267,698	267,088	266,866	267,297	268,067	271,654	271,477	271,310	271,221	271,276	271,210	271,162

※協会けんぽ月報　第1表　都道府県別加入者数等の状況・標準報酬等級別、標準賞与額別被保険者数の状況より作成
※被保険者数・被扶養者数は任意継続加入者を含み、日雇加入者を除く

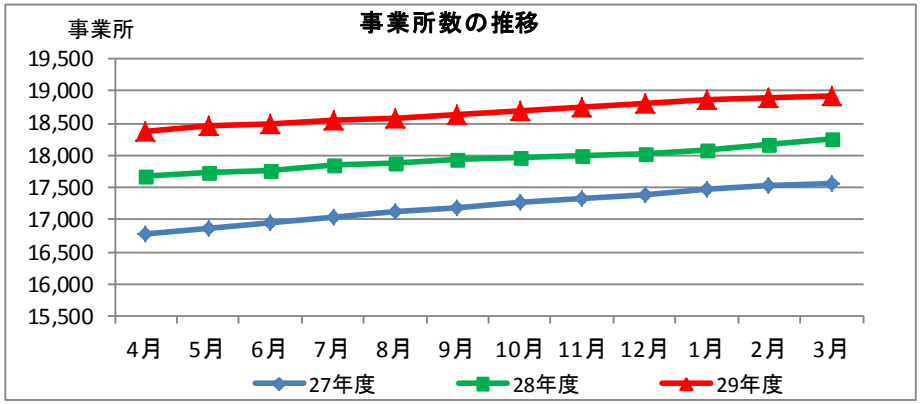

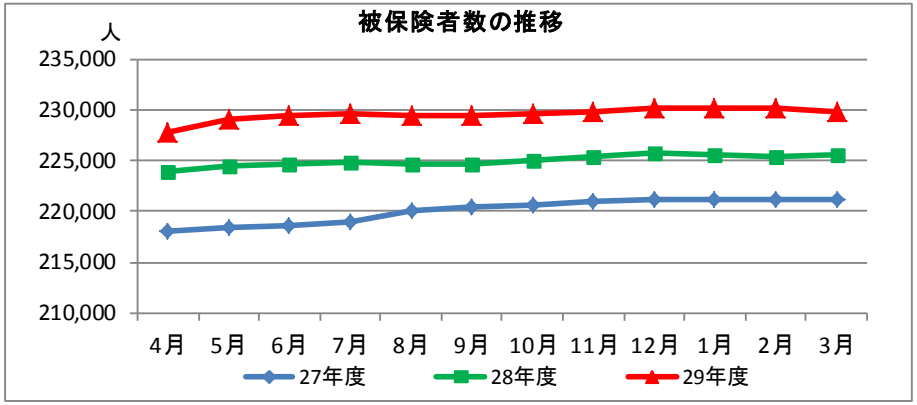

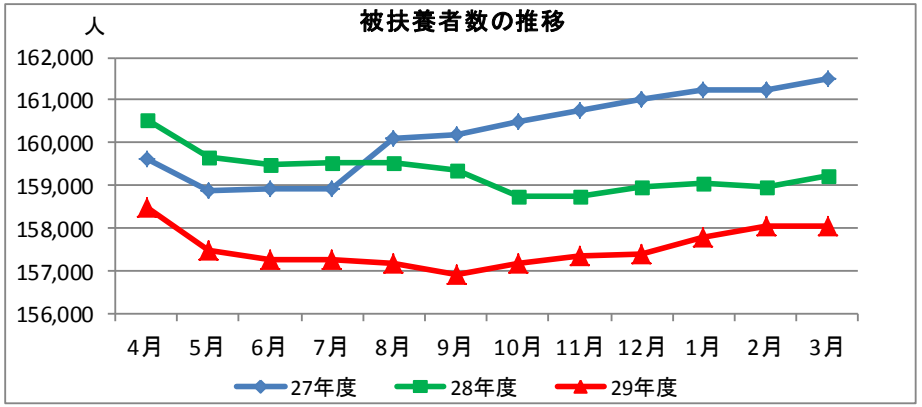

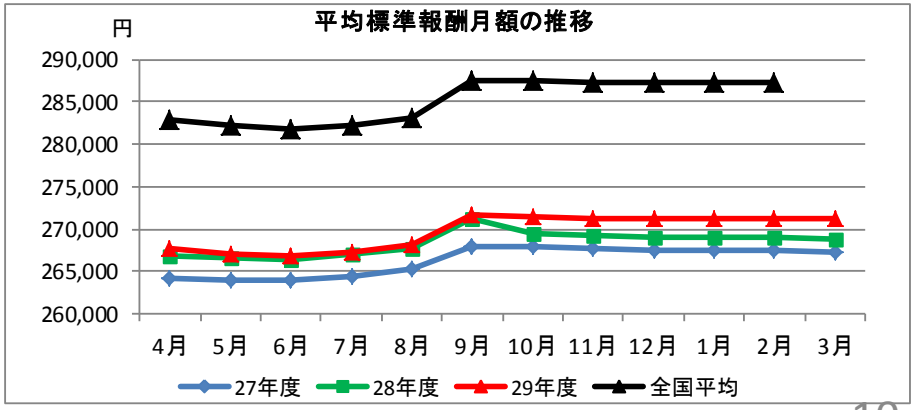

２－１．医療費の状況

【加入者一人当たりの医療費】 （円）

平成29年度	4月	5月	6月	7月	8月	9月	10月	11月	12月	1月	2月	3月
入院	4,108	4,625	4,538	4,519	4,942	4,705	4,761	4,275	4,489	4,281	4,273	4,365
入院外（調剤を含む）	8,839	9,384	9,263	8,974	8,886	8,880	9,177	9,090	9,689	9,944	9,424	10,416
歯科	1,642	1,661	1,791	1,756	1,685	1,669	1,689	1,615	1,707	1,556	1,598	1,851
合計	14,589	15,670	15,592	15,250	15,514	15,253	15,627	14,980	15,885	15,781	15,295	16,631

※協会けんぽ月報　第3表　都道府県別診療費諸率より作成
※端数整理（円未満四捨五入）のため計数が整合しない場合がある

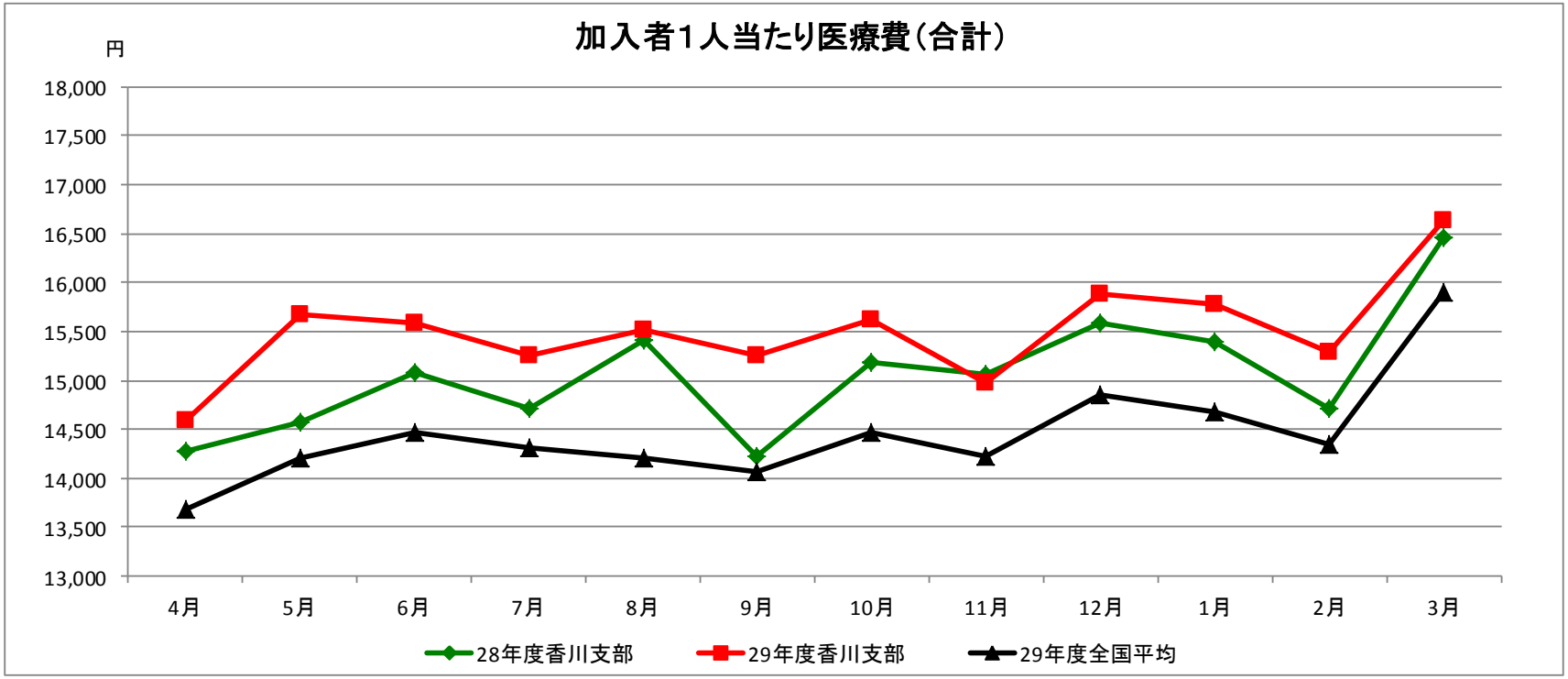

２－２. 医療費の状況

（千円）

平成29年度	4月	5月	6月	7月	8月	9月	10月	11月	12月	1月	2月	3月	合計
医科（入院）	1,586,853	1,787,505	1,754,573	1,748,288	1,910,491	1,817,459	1,841,730	1,655,588	1,739,440	1,660,715	1,658,908	1,692,756	20,854,306
医科（入院外）	2,278,262	2,437,311	2,443,882	2,361,567	2,313,142	2,312,311	2,400,151	2,340,432	2,485,100	2,614,132	2,457,443	2,689,944	29,133,677
歯科	634,263	642,057	692,541	679,503	651,472	644,677	653,474	625,596	661,294	603,712	620,206	717,873	7,826,668
調剤	1,136,074	1,189,618	1,137,781	1,110,388	1,121,901	1,118,096	1,150,078	1,179,890	1,269,649	1,243,655	1,201,424	1,349,770	14,208,324
その他	140,336	145,870	146,953	145,643	150,183	149,725	152,499	***	***	***	***	***	***
合計	5,775,788	6,202,361	6,175,730	6,045,389	6,147,189	6,042,268	6,197,932	***	***	***	***	***	***

※協会けんぽ月報　第2表　都道府県別保険給付費・医療費の状況より作成
※上記の医療費とは社会保険診療報酬支払基金審査分（入院、入院外、歯科、調剤、入院時食事療養費・生活療養費、訪問看護）、療養費、移送費に係るものである
※端数整理（千円未満四捨五入）のため計数が整合しない場合がある

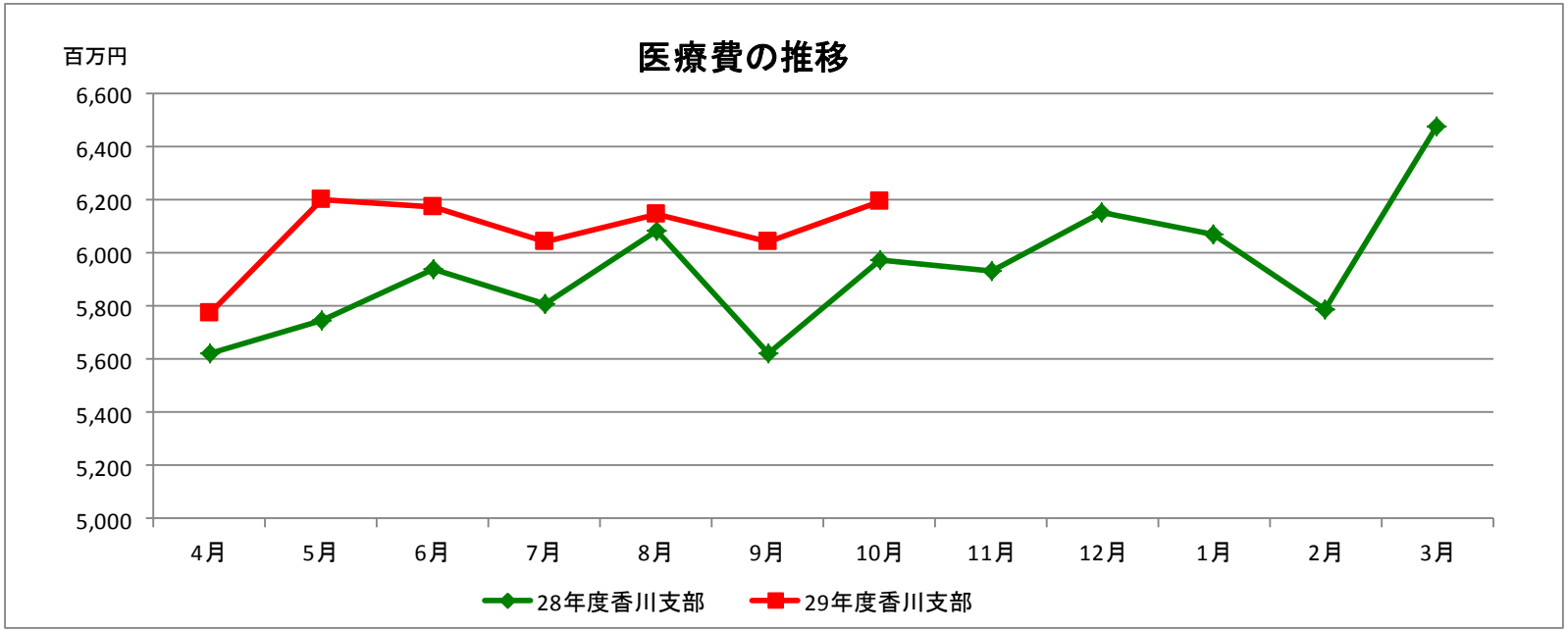

3. 現金給付費の状況

（千円）

平成29年度	4月	5月	6月	7月	8月	9月	10月	11月	12月	1月	2月	3月	合計
療養費	54,498	60,246	57,129	55,828	57,521	59,889	57,518	57,537	61,068	54,711	56,154	53,222	685,321
柔道整復（再掲）	44,320	46,426	46,721	47,927	48,450	50,059	47,952	48,004	48,895	45,795	44,122	42,439	561,110
高額療養費	29,755	22,730	21,742	23,568	18,352	21,936	16,760	17,896	24,698	9,960	21,947	26,233	255,577
傷病手当金	131,622	150,072	148,631	131,015	144,093	147,580	164,417	159,550	141,995	165,631	151,239	177,978	1,813,823
出産手当金	48,062	56,381	61,623	46,334	59,720	52,128	48,983	59,241	60,049	59,860	45,871	59,589	657,841
出産育児一時金	125,507	142,699	128,744	109,286	134,884	138,833	147,092	131,205	141,321	131,671	96,013	140,458	1,567,713
埋葬料（費）	1,450	1,700	1,150	2,150	1,850	1,600	1,700	2,050	1,600	1,250	2,150	1,800	20,450
合計	390,894	433,828	419,019	368,181	416,420	421,966	436,470	427,479	430,731	423,083	373,374	459,280	5,000,725

出典：情報系メインメニュー
※入院時食事療養費・生活療養費（標準負担額差額支給）と移送費は療養費に合算して集計している
※高額介護合算療養費は高額療養費に合算して集計している
※端数整理（千円未満四捨五入）のため計数が整合しない場合がある
※出産育児一時金について、平成27年7月より、差額なし分についても決定金額として含まれている。（新システムによるもの）

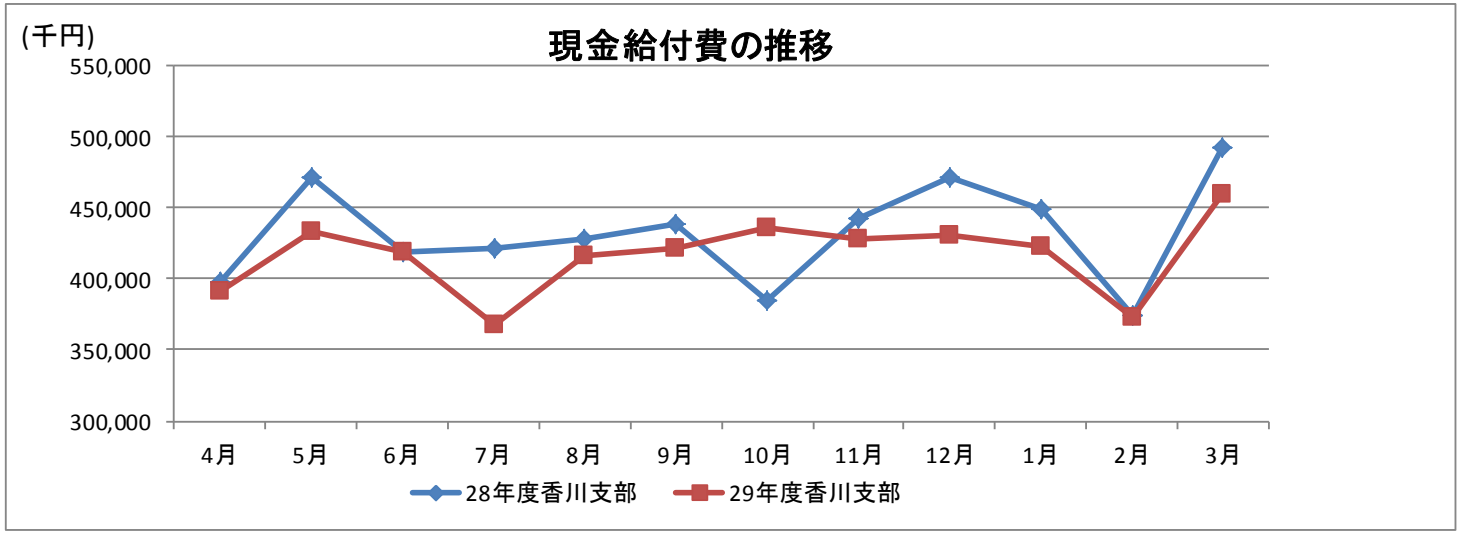

4. レセプト点検状況

（円）

平成29年度		4月	5月	6月	7月	8月	9月	10月	11月	12月	1月	2月	3月
効果額（単月）		86,585,691	55,261,005	79,837,486	63,288,383	74,672,029	89,109,260	57,486,692	64,545,750	92,990,710	83,719,635	51,528,738	63,638,929
効果額（累計）加入者一人当たり	資格点検	111	230	349	439	536	685	789	917	1,107	1,284	1,385	1,492
	外傷点検	99	110	174	191	204	246	278	300	321	337	351	386
	内容点検	14	27	51	108	191	230	243	259	288	311	329	351
	合計	224	367	574	737	930	1,161	1,310	1,476	1,716	1,932	2,065	2,229

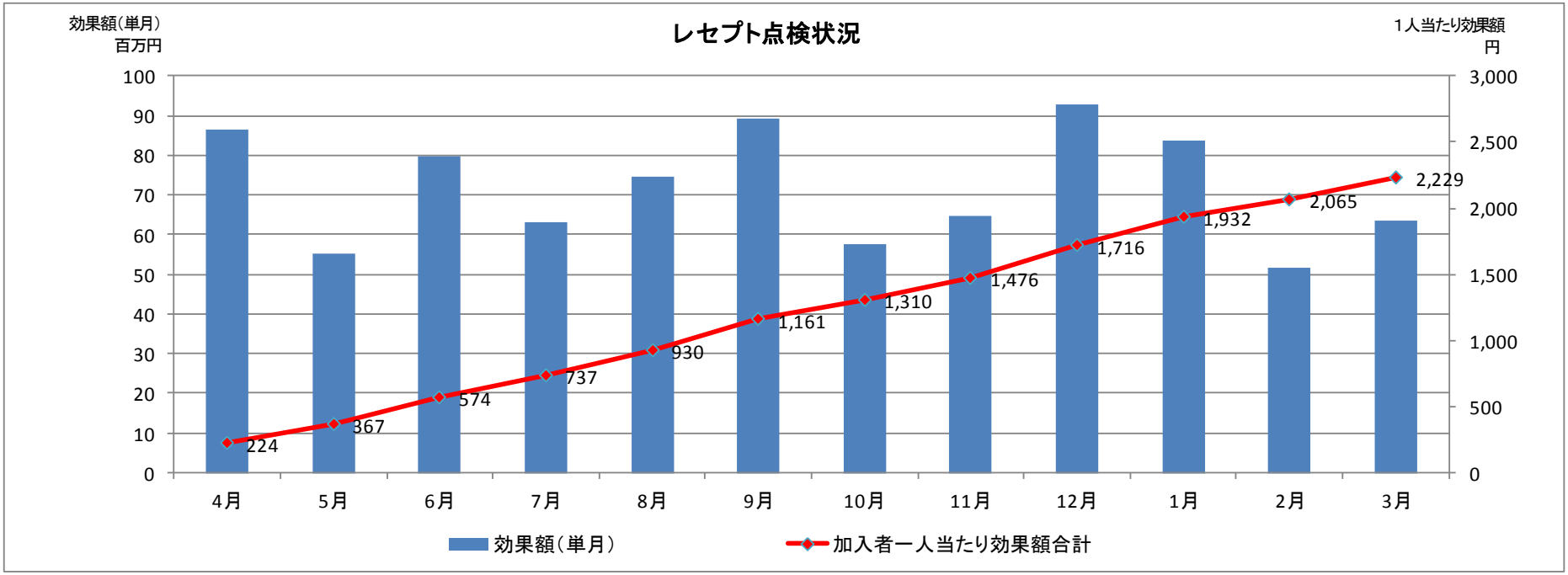

5. ジェネリック医薬品使用割合

（%）

平成29年度		4月	5月	6月	7月	8月	9月	10月	11月	12月	1月	2月	3月
数量ベース	香川	67.8	67.7	68.2	67.4	67.7	68.3	68.4	68.9	69.8	71.6	71.8	72.0
	全国平均	70.6	70.7	70.9	70.1	70.6	71.2	71.1	72.0	72.7	74.3	74.6	75.0
金額ベース	香川	14.2	13.8	14.0	14.9	14.7	15.5	16.3	15.7	16.3	15.6	15.7	17.0
	全国平均	15.9	15.9	16.0	16.6	16.6	17.4	18.1	18.3	18.3	18.1	18.3	19.2

都道府県支部別ジェネリック医薬品使用割合（数量ベース）（調剤分）（平成 30年3月分）

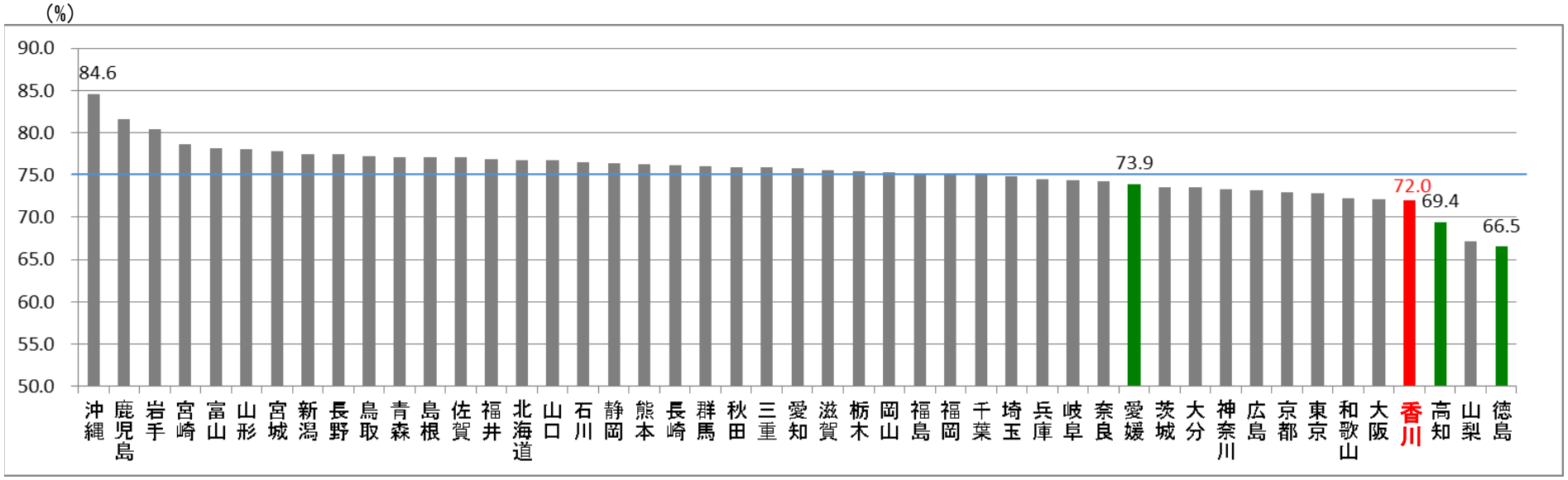

注1. 協会けんぽ（一般分）の調剤レセプト（電子レセプトに限る）について集計したもの（算定ベース）。
注2. 加入者の適用されている事業所所在地の都道府県ごとに集計したもの。
注3. 「数量」とは、薬価基準告知上の規格単位ごとに数えた数量をいう。
注4. ［後発医薬品の数量］／（［後発医薬品のある先発医薬品の数量］＋［後発医薬品の数量］）で算出している。医薬品の区分は、厚生労働省「各先発医薬品の後発医薬品の有無に関する情報」による。

6. 窓口受付・相談件数の状況

（件）

平成29年度		4月	5月	6月	7月	8月	9月	10月	11月	12月	1月	2月	3月	合計	月平均
善通寺	受付	229	201	173	221	202	172	168	194	181	226	236	217	2,420	202
	相談	189	144	157	155	148	146	156	141	142	163	142	177	1,860	155
	合計	418	345	330	376	350	318	324	335	323	389	378	394	4,280	357
支部	受付	805	678	699	659	762	662	688	615	644	688	601	690	8,191	683
	相談	419	261	272	245	229	224	271	253	207	227	239	341	3,188	266
	合計	1,224	939	971	904	991	886	959	868	851	915	840	1,031	11,379	948
全体	受付	1,034	879	872	880	964	834	856	809	825	914	837	907	10,611	884
	相談	608	405	429	400	377	370	427	394	349	390	381	518	5,048	421
	合計	1,642	1,284	1,301	1,280	1,341	1,204	1,283	1,203	1,174	1,304	1,218	1,425	15,659	1,305

※各種申請書等の申請の際の相談については、「受付件数」に計上し、「相談件数」には含めない
※船員保険関係の受付・相談件数を含む

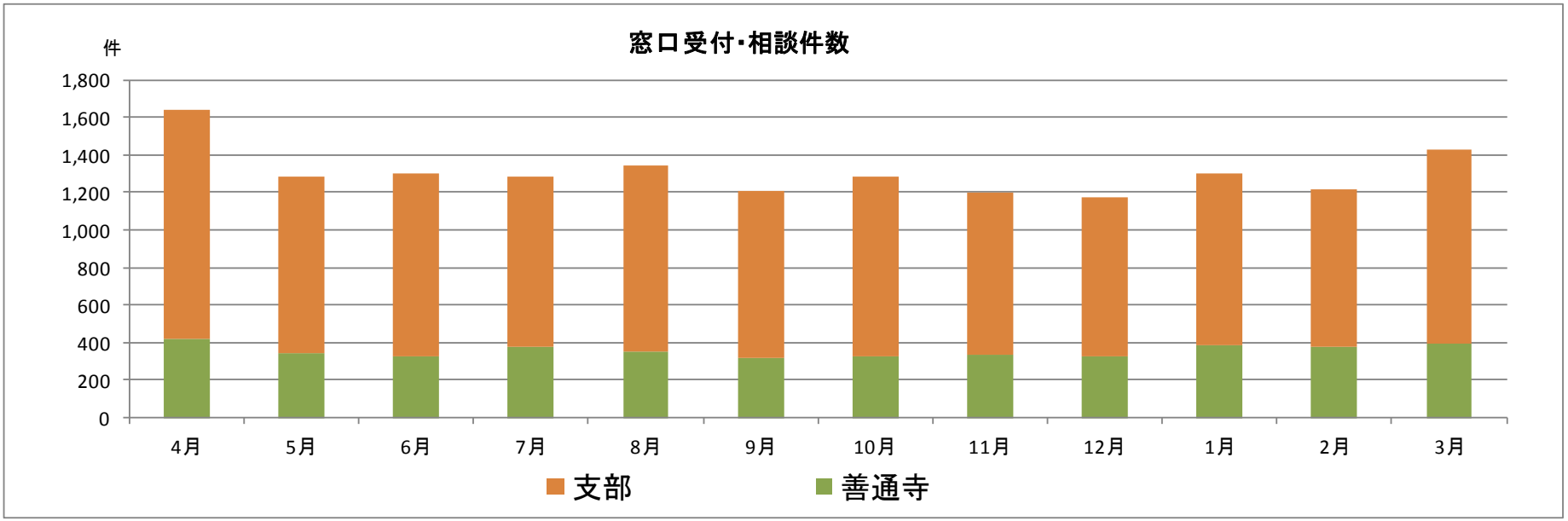

7. メールマガジン配信件数、健康保険委員の委嘱者数

【メールマガジン配信件数】 （件）

	4月	5月	6月	7月	8月	9月	10月	11月	12月	1月	2月	3月	年度合計	月平均
27年度	558	576	643	←	（配信休止）							→	1,777	592
28年度	→					699	678	680	683	682	660	659	4,741	677
29年度	672	673	689	691	709	715	726	756	791	804	827	831	8,884	740

【健康保険委員の委嘱者数】 （人）

	管轄年金事務所	平成29年3月	4月	5月	6月	7月	8月	9月	10月	11月	12月	1月	2月	3月
委嘱者数	高松東	871	870	870	871	870	870	872	872	871	872	872	869	869
	高松西	738	739	736	736	734	732	732	733	733	733	733	733	731
	善通寺	818	816	814	814	813	813	813	813	813	813	812	812	811
	合　計	2,427	2,425	2,420	2,421	2,417	2,415	2,417	2,418	2,417	2,418	2,417	2,414	2,411

8. 広報実施状況（平成29年度）

広報媒体	4月	5月	6月	7月	8月	9月
納入告知書	・被扶養者資格再確認 ・転職等で新たに保険証を取得された方へ ・生活習慣病予防健診のご案内 ・定期健診結果データの提供のお願い	・被扶養者資格再確認 ・ｼﾞｪﾈﾘｯｸ医薬品を使ってみませんか？ ・協会けんぽ香川支部と高松市で医療費の分析を行いました	・マイナンバー制度における本人確認の取り扱いについて ・保険証の回収について	・マイナンバー制度による情報連携の開始について ・被扶養者状況リストの提出について ・改正個人情報法施行に伴う保健指導情報の共同利用について	・健康経営取組事業所として54社が認定されました ・健康経営セミナーの開催について ・ジェネリック医薬品に関するお知らせをお送りします	・「事業所まるごと健康宣言」第1回優良取組事業所を表彰いたしました！ ・協会けんぽの平成28年度決算見込みのお知らせ
協会だより	・定期健診結果データの提供のお願い	―	・限度額適用認定申請書の記入ポイントについて	―	―	―
メルマガ	・生活習慣病予防健診のご案内 ・転職等で新たに保険証を取得された方へ ・被扶養者資格再確認 ・ジェネリック医薬品軽減額通知サービスの実施結果について ・健康サポート情報	・協会けんぽにおけるマイナンバーの取扱いについて ・申請書の取扱いについて ・限度額適用認定申請書の記入について ・保険証の回収はお済みですか？ ・健康サポート情報	・保健指導に関する個人情報の共同利用について ・被扶養者資確認の実施方法について ・保険証再交付申請のポイントについて ・健康保険委員の募集について ・健康サポート情報	・平成２８年度協会けんぽの決算見込みについて ・讃岐のイッピン！ええもんフェスタ2017の出展について ・香川県医師会との協定締結について ・傷病手当金等の事業主証明欄の記入ポイントについて ・健康サポート情報	・[事業所まるごと健康宣言」第1回優良取組事業所の表彰について ・健康経営セミナーにご参加ください ・香川県薬剤師会との協定締結について ・70歳以上の高額療養費の上限額が変わります（平成29年8月診療分から） ・健康サポート情報	・届書・申請書作成支援サービスが始まりました ・住所変更届の提出をお願いします ・健康経営セミナーにご参加ください ・香川県歯科医師会との協定締結について ・健康サポート情報

広報媒体	10月	11月	12月	1月	2月	3月
納入告知書	・ご家族様にぜひお伝えください！無料集団健診を実施します！ ・健康経営優良法人2017(中小規模法人部門）に香川県から4社認定！ ・医療関係団体3師会と健康づくりの推進に向けた協定を締結しました！ ・平成29年度「第27回ふるさと健康ウォークin丸亀」にご参加ください！	・住所変更届の提出をお願いします ・届書・申請書作成支援サービスが始まりました ・被扶養者状況リストの提出について ・第三者等の行為による傷病届の提出について	・切り札は、ジェネリック！～第1話～ ・マイナンバーの情報連携による添付書類について	・生活習慣病予防健診の申込みはインターネットが便利です！ ・切り札は、ジェネリック！～第2話～「ジェネリック医薬品軽減額通知」 ・「医療費のお知らせ」が医療費控除に使用できるようになりました！	・平成30年3月分（4月納付分）～の協会けんぽの保険料率についてお知らせします。（料額表あり）	・切り札は、ジェネリック！～第3話～「花粉症の薬」 ・日本年金機構からのお知らせ～被保険者氏名変更（訂正）届・被保険者住所変更届の手続きが変わります！～ ・退職される方、扶養家族から外れる方の保険証の回収は速やかに ・退職後の健康保険について
協会だより	・社長！今こそ、健康経営です！ ・「傷病手当金支給申請書」事業主証明欄の記入にあたっての注意点	―	―	―	―	―
メルマガ	・健康保険委員を募集しています ・「第27回ふるさと健康ウォークin丸亀」が開催されます ・「第28回県民スポレク祭」にブースを出展します ・健康サポート情報	・今月の担当者からのお知らせ ・ジェネリック医薬品を使ってみませんか？ ・傷病手当金の待期期間について ・マイナンバーによる情報連携について ・健康サポート情報	・今月の担当者からのお知らせ ・傷病手当金の事業主証明について ・年末年始の営業について ・健康サポート情報	・今月の担当者からのお知らせ ・集団健診を実施します！～善通寺市、東讃地区～ ・傷病手当金の事業主証明について ・健康サポート情報	・今月の担当者からのお知らせ ・特定健診（無料）の集団健診を実施します！ ・「医療費のお知らせ」は医療費控除に使用できます ・健“幸”支援産業創出フォーラムを開催します ・健康サポート情報	・今月の担当者からのお知らせ ・資格喪失届は速やかにご提出ください ・氏名変更（訂正）届、住所変更届の手続きが変わりました ・健康サポート情報

9. 関係団体との連携・会議等実施状況（平成29年度）

	4月	5月	6月	7月	8月	9月	10月	11月	12月	1月	2月	3月
評議会				第1回			第2回			第3回		第4回
県関係			第七次香川県保健医療計画作成等協議会		第七次香川県保健医療計画作成等協議会	第七次香川県保健医療計画作成等協議会	第七次香川県保健医療計画作成等協議会			第七次香川県保健医療計画作成等協議会		
				香川県国民健康保険運営協議会	香川県国民健康保険運営協議会						香川県国民健康保険運営協議会	
				香川県保険者協議会					香川県保険者協議会専門部会	西讃保健福祉事務所健康づくり推進協議会	香川県保険者協議会	
				東讃保健福祉事務所健康づくり推進協議会						香川県後期高齢者医療広域連合懇話会	香川県ジェネリック医薬品セミナー	東讃保健福祉事務所健康づくり推進協議会
				中讃保健福祉事務所健康づくり連絡協議会						香川県糖尿病対策検討会		
市町関係		多度津町国保運営協議会				多度津町国民健康保険運営協議会				多度津町国民健康保険運営協議会		
			高松市国民健康保険運営協議会			第2次三豊市健康増進計画・食育推進計画策定委員会				綾川町国民健康保険運営協議会	高松市国民健康保険運営協議会	
			高松市健康づくり推進懇談会			直島町のがん検診と同時実施の集団特定健診	小豆島町国民健康保険運営協議会			小豆島町国民健康保険運営協議会		
				丸亀市国民健康保険運営協議会					丸亀市国民健康保険運営協議会		丸亀市国民健康保険運営協議会	
					坂出市国民健康保険運営協議会						東かがわ市国民健康保険運営協議会	
					観音寺市国民健康保険運営協議会				観音寺市国民健康保険運営協議会		観音寺市国民健康保険運営協議会	
関係団体	柔道整復師審査会	柔道整復師審査会	柔道整復師審査会	柔道整復師審査会	柔道整復師審査会	柔道整復師審査会	柔道整復師審査会	柔道整復師審査会	柔道整復師審査会	柔道整復師審査会	柔道整復師審査会	柔道整復師審査会
	支払基金幹事会	支払基金幹事会	支払基金幹事会	支払基金幹事会	支払基金幹事会	支払基金幹事会	支払基金幹事会	支払基金幹事会	支払基金幹事会	支払基金幹事会	支払基金幹事会	支払基金幹事会
		年金機構連絡調整会議				年金シニアライフセミナー	年金機構連絡調整会議	平成29年度年金委員・健康保険委員香川県研修会			年金機構連絡調整会議	香川県地域年金事業運営調整会議
		香川県社会保険協会善通寺支部及び善通寺社会保険委員会合同役員会	高松西社会保険委員会総会	香川県社会保険委員会連合会理事会			香川県地域年金事業運営調整会議			香川県社会保険協会高松西支部事業運営委員会	香川県社会保険委員会連合会理事会	
		高松東社会保険委員会支部長会	高松東社会保険委員会総会				香川県社会保険協会高松東支部及び高松東社会保険委員会合同役員会			香川県社会保険協会善通寺支部及び善通寺社会保険委員会合同役員会		

１０．返納金・損害賠償金債権回収状況

【平成２９年度月次（H29.4.1～H30.3.31）】

		調定		回収		回収率(%)		
		期首残高	現年度	前年以前分	現年度	前年以前分	現年度	合計
承継分	調定件数（件）	0	－	0	－	0	－	0
	調定額（円）	0	－	0	－	0	－	0
返納金	調定件数（件）	409	1,157	144	857	35.82	78.34	66.91
	調定額（円）	20,160,546	48,970,507	5,675,221	33,426,751	29.77	70.71	58.94
損害賠償金	調定件数（件）	15	394	7	379	46.67	96.93	95.07
	調定額（円）	7,433,898	140,361,544	4,380,008	114,132,457	57.05	81.48	80.21

【平成２８年度（H28.4.1～H29.3.31）】

		調定		回収		回収率(%)		
		期首残高	現年度	前年以前分	現年度	前年以前分	現年度	合計
承継分	調定件数（件）	1	－	0	－	0	－	0
	調定額（円）	1,510,000	－	0	－	0	－	0
返納金	調定件数（件）	382	1,187	173	920	45.77	81.63	72.62
	調定額（円）	17,848,433	44,111,040	4,215,390	34,226,054	24.03	81.91	64.79
損害賠償金	調定件数（件）	18	362	4	348	25.00	96.40	93.37
	調定額（円）	11,171,422	111,600,267	409,291	105,947,591	3.72	95.29	87.04

注）承継分については、時効により償却となったため平成29年度からは0件

11．被扶養者資格の再確認業務の状況

平成29年度			4月	5月	6月	7月	8月	9月	10月	11月	12月	1月	2月	3月
被扶養者状況リスト	発　送（協会→事業所）	事業所数			11,655	0	0	0	0	0	0	0	0	0
		累計			11,655	11,655	11,655	11,655	11,655	11,655	11,655	11,655	11,655	11,655
	回　収（事業所→協会）	事業所数			2,042	6,897	919	538	237	17	0	0	0	0
		累計			2,042	8,939	9,858	10,396	10,633	10,650	10,650	10,650	10,650	10,650
	回収率				17.5%	76.7%	84.6%	89.2%	91.2%	91.4%	91.4%	91.4%	91.4%	91.4%
扶養削除依頼数（協会→年金事務所）		事業所数			6	124	148	262	49	7	3	3	0	1
		累計			6	130	278	540	589	596	599	602	602	603
		削除人数			6	143	169	377	62	8	7	3	0	1
		累計			6	149	318	695	757	765	772	775	775	776

未提出事業所への勧奨

	対象事業所	勧奨件数	勧奨後提出件数※1
9月	全未提出事業所	1,764件	407件
10月	10人以上の確認対象者がいる事業所	33件	20件

※1　勧奨対象分以外の提出件数も含む