

令和5年度 青森支部保険料率について

I. 令和5年度保険料率について【医療分】

1. 医療分の令和5年度平均保険料率

(1) これまでの議論の経緯

令和5年度の保険料率については、①医療費の伸びが賃金の伸びを上回るという財政の赤字構造が解消されていないこと、②不透明さが増す経済状況の中、コロナ禍前のような保険料収入の増加が続くことが期待できないこと、③医療給付費がコロナ禍前の水準を上回って推移していることや、令和5年度以降は後期高齢者支援金の一層の増加が見込まれていること等を踏まえ、運営委員会において議論が進められた。

また、運営委員会において、事務局からは、5年収支見通しを提示し、理事長からは、「65歳以上の高齢者人口が最も多くなる2040年に向けて、医療費適正化や健康寿命の延伸に最大限保険者の役割を果たしながら、できる限り長く平均保険料率10%を超えないよう努力していきたい。これが私の『中長期で考える』ことに関する現状認識である」との考え方を示した。

運営委員会では「本来であれば保険料率引き下げの検討をお願いしたいところだが、将来の財政状況を考慮すると、平均保険料率10%維持はやむを得ない」、「制度を安定的に運営していくため、できる限り長い期間平均保険料率10%を維持していただきたい」など、10%維持に賛同する意見が大勢を占めていた。

支部評議会においては、意見の提出があった支部は47支部あり、そのうち、「平均保険料率10%維持」の意見が39支部、「引き下げるべき」との意見が1支部、「平均保険料率10%維持の意見と引き下げるべきとの意見の両方の意見があった（両論併記）」が7支部であった。

(2) 協会としての対応

① 平均保険料率について

令和5年度の平均保険料率については、10%を維持する。

② 保険料率の変更時期について

令和5年4月納付分からとする。

1. 平均保険料率

「現状・課題」

- ✓ 協会けんぽの令和3年度決算は、収入が11兆1,280億円、支出が10兆8,289億円となり、前年度に減少していた医療費が新型コロナウイルス感染拡大前の水準を上回り、支出が大きく増加した。このことにより、収支差は2,991億円と前年度の6,183億円から大幅に減少した。
- ✓ 協会けんぽの今後の財政については、医療費の伸びが賃金の伸びを上回るという財政の赤字構造が解消されていないことに加え、以下の要因により楽観を許さない状況である。
 - ・ 被保険者数の伸びが平成29年9月をピークに鈍化傾向にあることや、世界情勢の悪化に伴う資源価格の高騰等で不透明さが増す経済状況により、コロナ禍前のような保険料収入の増加が今後も続くとは期待できないこと。
 - ・ 医療給付費がコロナ禍前の水準を上回って推移していることや、令和5年度以降は後期高齢者支援金の一層の増加により、支出の増加が見込まれていること。
 - ・ 健康保険組合の令和4年度予算早期集計では、約7割の組合が赤字を計上している。今後、協会けんぽと同様に、団塊の世代の75歳到達により後期高齢者支援金が急増することが見込まれ、財政状況の悪化した組合が解散を選択し協会けんぽに移る事態が予想されること。
 - ・ 高額な医薬品や再生医療等製品の薬価収載及びそれらの収載後の効能・効果の追加による処方患者数の増加等、医療費の伸びに大きく影響する不確定要素が存在すること。
- ✓ こうした状況も踏まえながら、今後の財政状況を見通す観点から5年収支見通し等の財政状況に関するシミュレーションを行ったところ、平均保険料率10%を維持した場合であっても、数年後には準備金を取り崩さなければならない見通しとなっている。

【論点】

- 協会の財政構造に大きな変化がない中で、今後の5年収支見通しのほか、人口構成の変化や医療費の動向、後期高齢者支援金の増加等を考慮した中長期的な視点を踏まえつつ、令和5年度及びそれ以降の保険料率のあるべき水準について、どのように考えるか。

※ 令和4年9月14日 運営委員会 安藤理事長発言要旨：「平均保険料率について中長期で考えると申し上げたことについては、間違っていなかったと思っている。」「65歳以上の高齢者人口が最も多くなる2040年に向けて、医療費適正化や健康寿命の延伸に最大限保険者の役割を果たしながら、できる限り長く平均保険料率10%を超えないよう努力していきたい。」

2. 保険料率の変更時期

＜現状・課題＞

- ✓ これまでの保険料率の改定においては、都道府県単位保険料率へ移行した際（平成21年9月）及び政府予算案の閣議決定が越年した場合を除き、4月納付分（3月分）から変更している。

【論点】

- 令和5年度保険料率の変更時期について、令和5年4月納付分（3月分）からでよいか。

2. 政府予算案を踏まえた収支見込(令和5年度)の概要について

(1) 協会けんぽの収支見込(医療分)

(単位：億円)

		R3(2021)年度	R4(2022)年度		R5(2023)年度		備考
		決算 (a)	直近見込 (R4年12月) (b)	R4-R3 (b-a)	政府予算案を 踏まえた見込 (R4年12月) (c)	R5-R4 (c-b)	
収入	保険料収入	98,553	100,646	2,092	99,503	▲ 1,143	H24-R4年度保険料率： 10.00% R5年度保険料率： 10.00%
	国庫補助等	12,463	12,455	▲ 8	12,749	294	
	その他	264	225	▲ 39	214	▲ 10	
	計	111,280	113,325	2,045	112,466	▲ 859	
支出	保険給付費	67,017	69,240	2,223	69,094	▲ 146	○R5年度の単年度収支を均衡 させた場合の保険料率 R5年度均衡保険料率： 9.78%
	前期高齢者納付金	15,541	15,310	▲ 231	15,475	165	
	後期高齢者支援金	21,596	20,556	▲ 1,039	22,260	1,704	
	退職者給付拠出金	1	1	▲ 0	1	0	
	病床転換支援金	0	0	▲ 0	0	▲ 0	
	その他	4,134	3,843	▲ 291	3,504	▲ 340	
	計	108,289	108,950	661	110,334	1,384	
単年度収支差		2,991	4,375	1,384	2,132	▲ 2,243	
準備金残高		43,094	47,469	4,375	49,602	2,132	

注) 端数整理のため、計数が整合しない場合がある。

(2) 政府予算案を踏まえた収支見込(令和5年度)の概要

政府予算案を踏まえた令和5年度の収支見込は、平均保険料率を10%で維持する前提のもとで、収入(総額)が11.2兆円、支出(総額)が11.0兆円と見込まれ、単年度収支差は2,100億円の見込み。

① 収入の状況

収入(総額)は、令和4年度(直近見込)から900億円の減少となる見込み。

- ▶ 主に、「保険料収入」が被用者保険の適用拡大(国や自治体等に勤務する短時間労働者の共済適用)の影響※による被保険者数の減少等によって1,140億円減少することによるものである。

※被用者保険の適用拡大は令和4年10月から開始されているため、令和4年度は10月～2月の5か月分の影響を見込んでいたが、令和5年度は12か月分の影響となる。

② 支出の状況

支出(総額)は、令和4年度(直近見込)から1,400億円の増加となる見込み。主な要因は以下のとおり。

- ▶ 「保険給付費」について、加入者1人当たり保険給付費の増等の増加要因はあるものの、令和5年度薬価改定や被用者保険の適用拡大(国や自治体等に勤務する短時間労働者の共済適用)による加入者数の減少等によって150億円減少する。
- ▶ 「高齢者医療への拠出金等」について、団塊の世代が後期高齢者になり始めていることで、後期高齢者支援金の概算額が増加すること、令和4年度は令和2年度分の拠出額が精算されたことによる戻り分の影響が大きくあったが、令和5年度はその影響が小さくなること等によって1,870億円増加する。
- ▶ 「その他」について、令和5年度は、令和4年度と比較して、主に国庫補助の精算(国庫特例減額措置分)による返還額が減少すること等により、340億円減少する。

③ 収支差と準備金残高

令和5年度の「収支差」は、令和4年度(直近見込)より、2,200億円減少して2,100億円になる見込み。(収支均衡料率は、9.78%の見込み。)

令和5年度末時点の準備金残高は5.0兆円の見込み。

協会けんぽの被保険者数の動向

国家公務員共済組合法及び地方公務員等共済組合法の改正による共済組合員資格の適用要件の拡大に伴い、2022年10月は大きく減少した。

被保険者数の推移

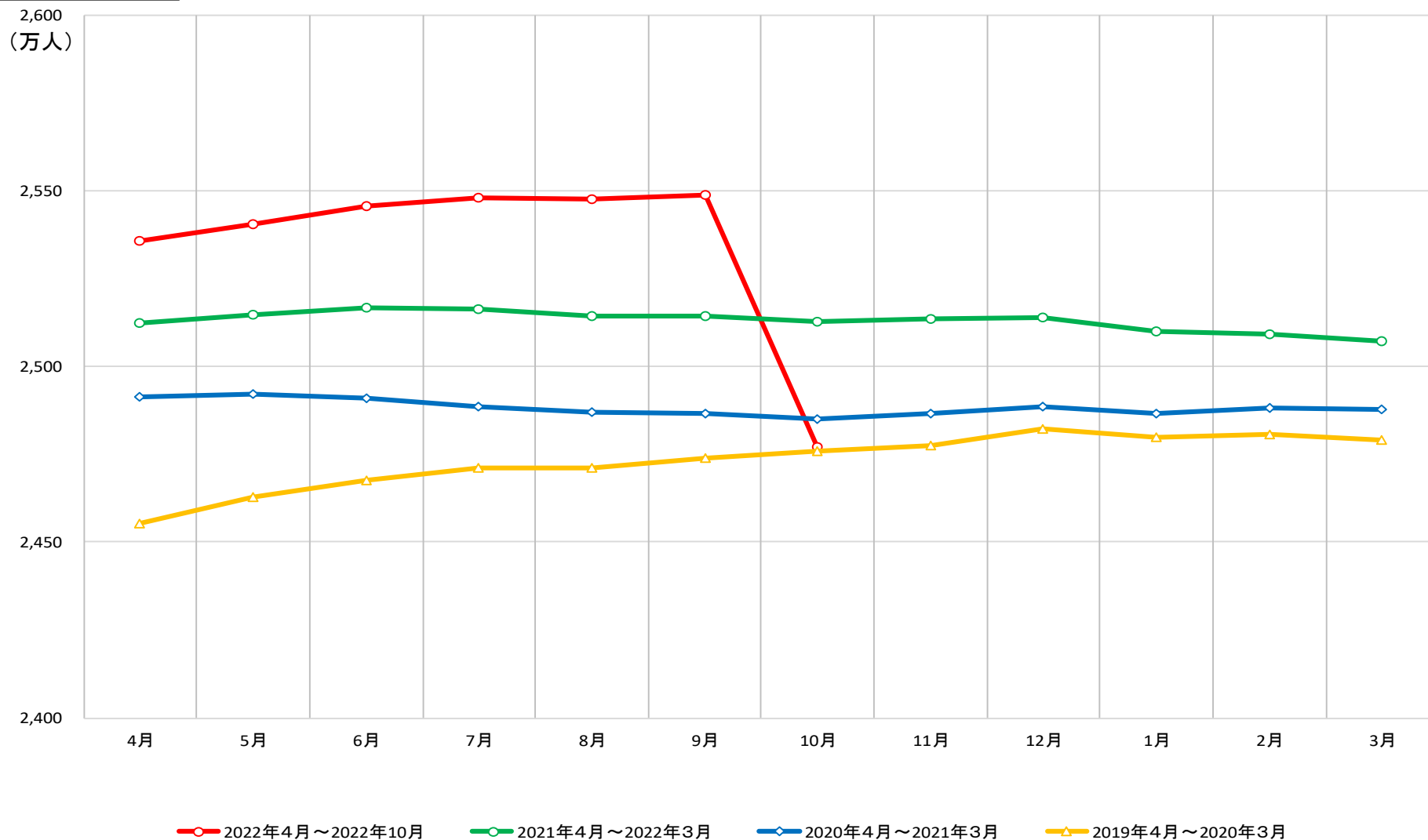

協会けんぽの平均標準報酬月額の変動

国家公務員共済組合法及び地方公務員等共済組合法の改正による共済組合員資格の適用要件の拡大に伴い、業態が公務である非常勤職員等が共済組合員となり、2022年10月は大きく上昇した。

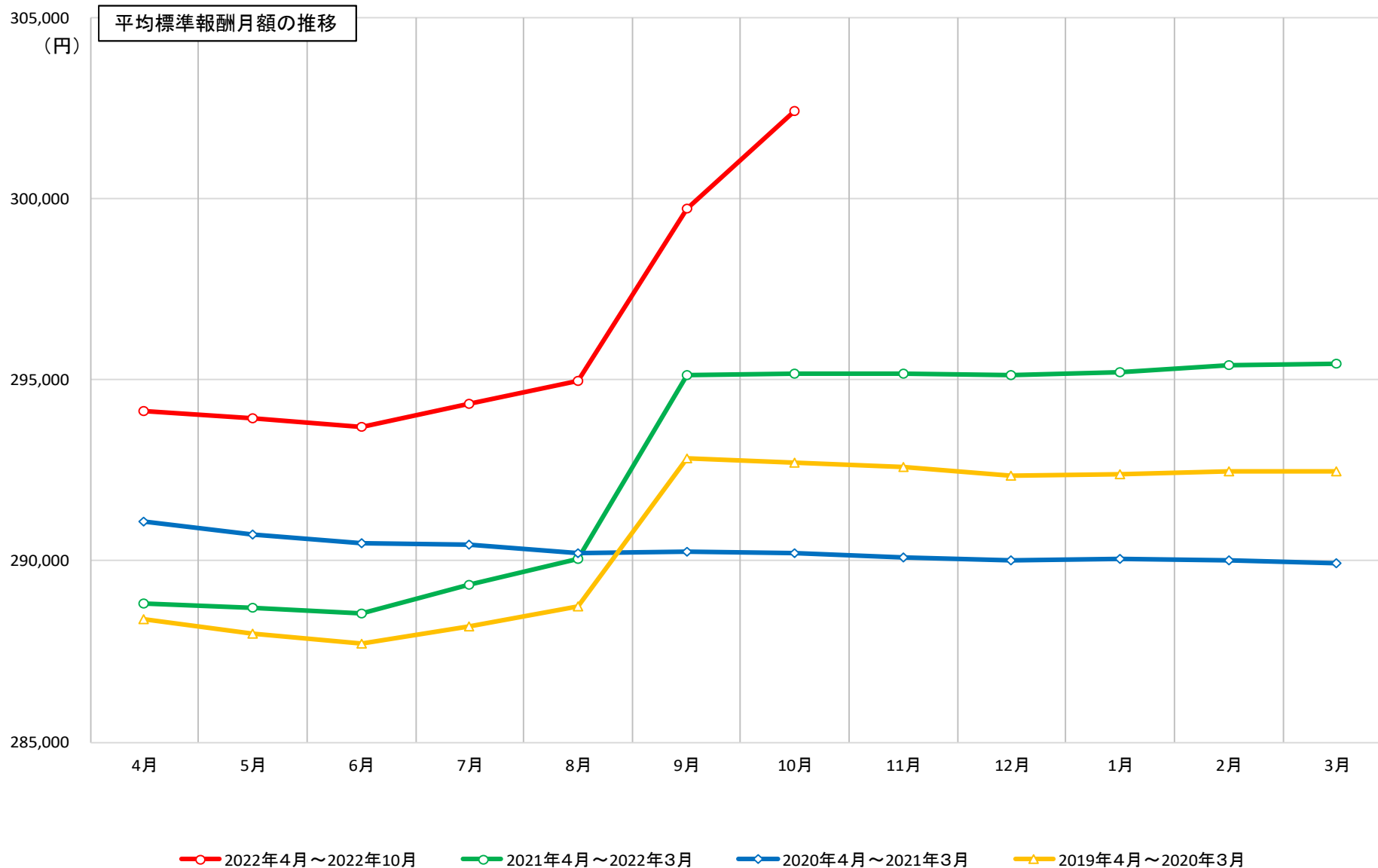

協会けんぽの後期高齢者支援金の推移

後期高齢者支援金は、総報酬割の拡大等により一時的に伸びが抑制されていたが、2022年以降は団塊の世代が75歳以上に達し始めるため、今後、大幅な増加が見込まれている。

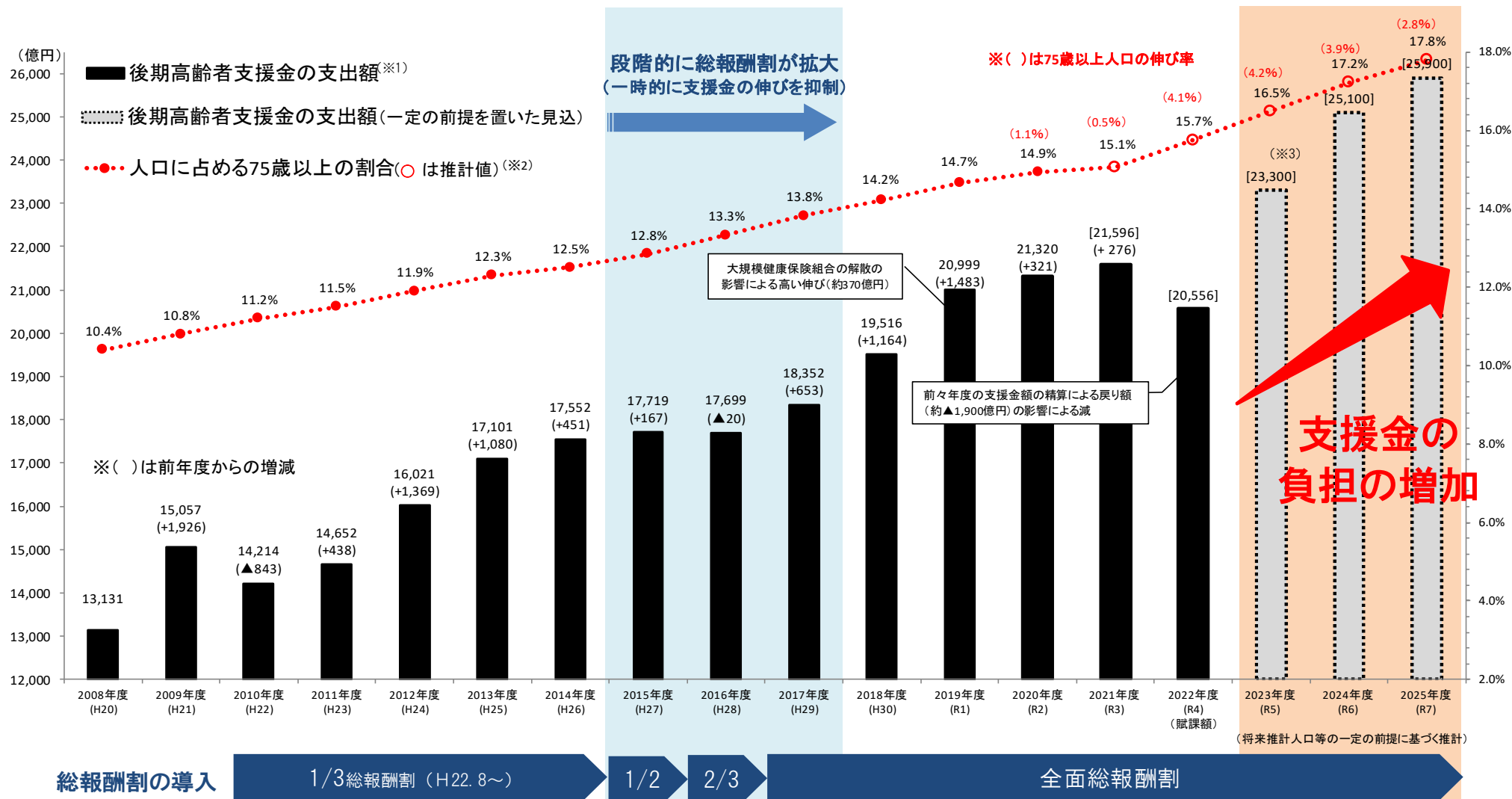

(※1) 後期高齢者支援金については、当該年度の支出額(当該年度の概算分と2年度前の精算分、事務費の合計額)である。

(※2) 人口に占める75歳以上の割合については、2020年度以前の実績は「高齢社会白書」(内閣府)、2021年度以降の推計値は「日本の将来推計人口」(国立社会保障・人口問題研究所、2017年推計)による。

(※3) 2023年度以降の推計値は、百億円まるめて記載している。

令和3年度実績（4月～3月確定値）のデータを用いた試算

【令和3年度実績評価 ⇒ 令和5年度保険料率へ反映した場合の試算】

令和5年度保険料率の算出に必要となる令和5年度総報酬額等の見込み額が現時点で未確定であるため、
本試算と令和5年度保険料率に加算・減算される実際の率とは差異が生じることに留意が必要。

加算率0.01

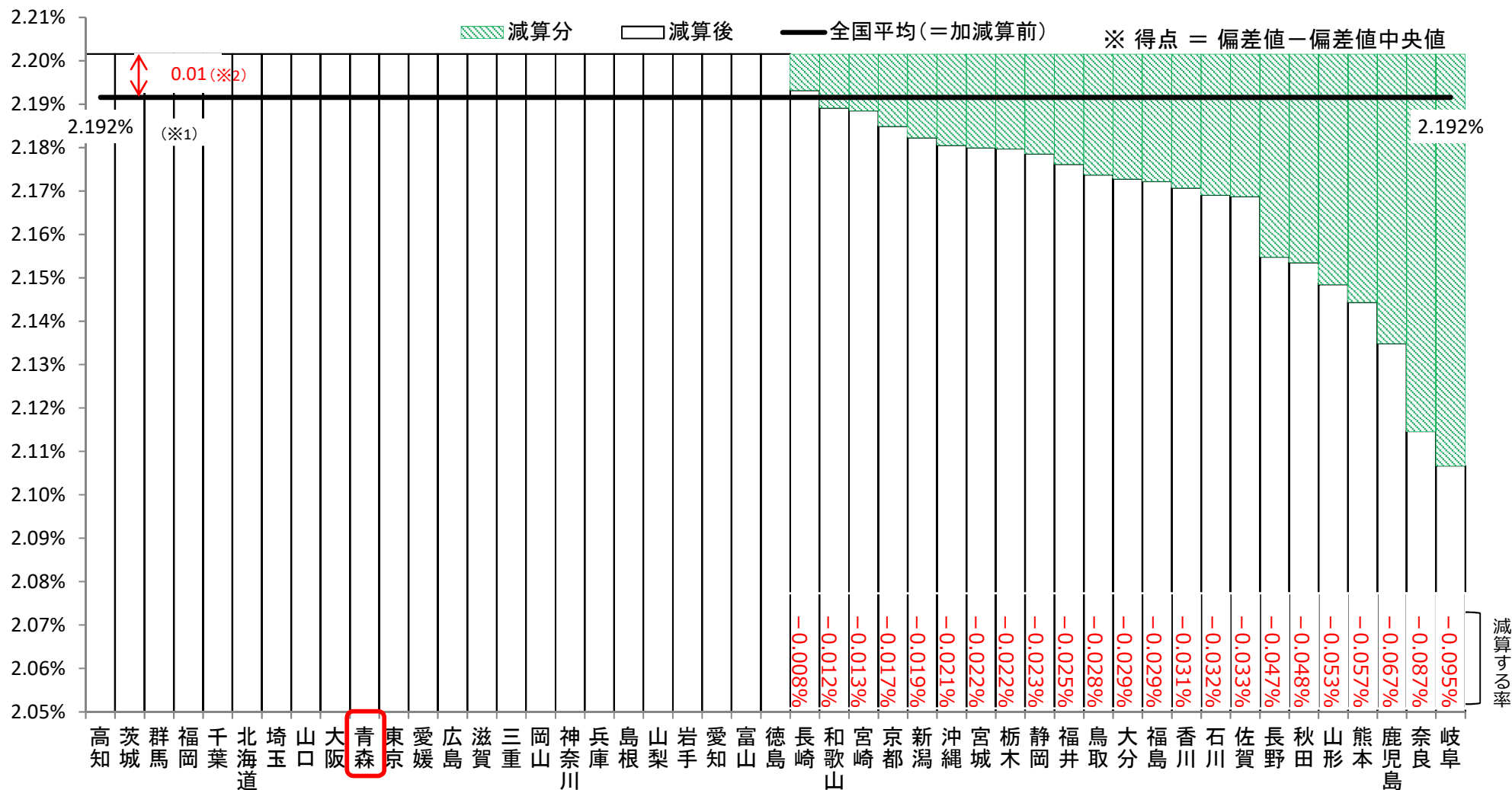

※1 令和5年度保険料率における後期高齢者支援金相当の保険料率は、令和5年度の後期高齢者支援金及び総報酬額の見込み額を基に算出するが、現時点では未確定であるため、令和3年度決算における後期高齢者支援金相当の保険料率（2.192%）で仮置きしている。
 ※2 令和5年度保険料率に加算されるインセンティブ保険料率は、令和3年度の総報酬額に0.01%を乗じた額を令和5年度の総報酬額の見込み額で除することにより算出するが、現時点では未確定であるため、0.01%で仮置きしている。

加入者一人当たり医療給付費の推移【全国】

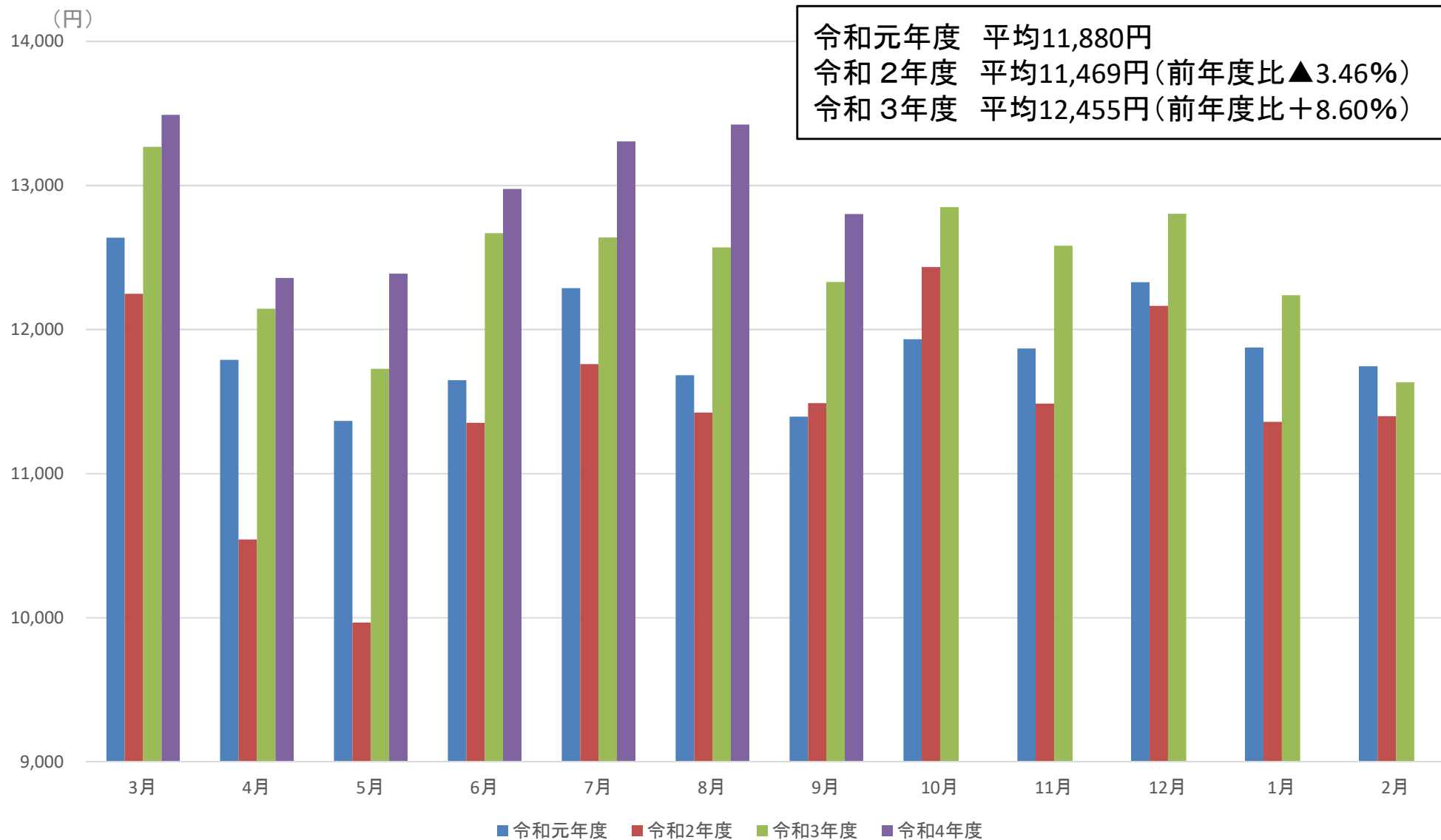

加入者一人当たり医療給付費の推移【青森】

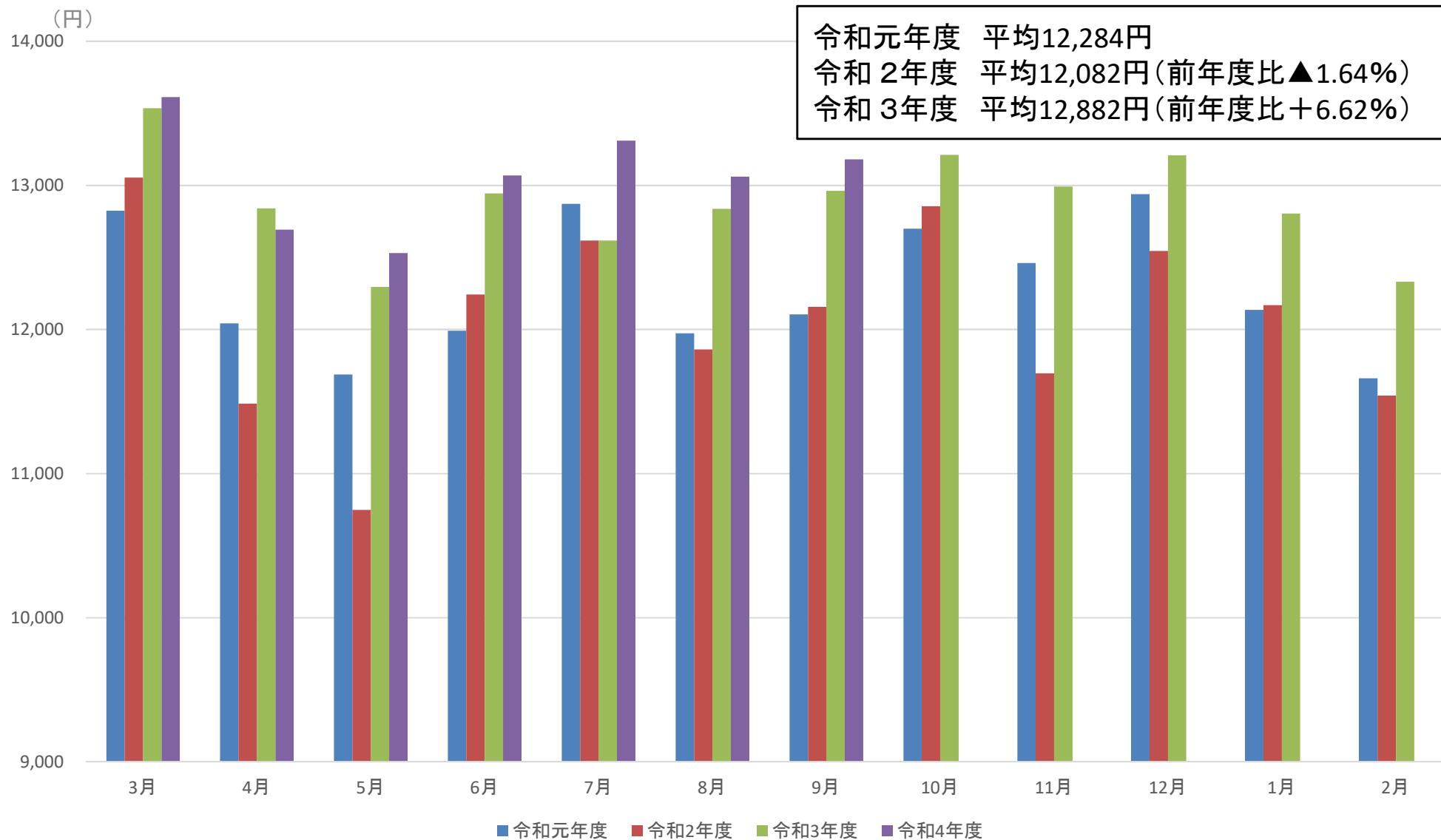

3. 令和5年度青森支部保険料率

(1) 令和5年度青森支部保険料率の試算

単位：％

青森支部保険料率(A+B+C-D)		9.79
第1号都道府県単位保険料率(A)		5.21
医療給付費等	医療給付費/総報酬額	6.33
	年齢調整	▲ 0.31
	所得調整	▲ 0.80
第2号都道府県単位保険料率(B)		4.11
現金給付費、前期高齢者納付金、後期高齢者支援金、インセンティブ制度の財源拠出 等	インセンティブ分以外(全支部共通)	4.10
	インセンティブ分 ※財源拠出分	0.01
第3号都道府県単位保険料率(C)		0.56
業務経費、一般管理費、準備金積立て、前々年度の支部の収支差等	前々年度精算分以外(全支部共通)	0.56
	前々年度精算分 ※収支差プラスの場合0	0.00
収入等の率(D)		0.10
日雇特例被保険者保険料収入、雑収入 等	前々年度精算分およびインセンティブ分以外(全支部共通)	0.02
	前々年度精算分 ※収支差マイナスの場合0	0.08
	インセンティブ分 ※下位24支部の場合0	0.00

注) 端数処理のため、計数が整合しない場合がある。

(2) 青森支部における保険料率の変遷

○協会けんぽでは、これまで全国一律であった保険料率を、地域の医療支出等に見合った保険料率とする「都道府県単位保険料率」を設定することとされた。

○なお、急激な保険料の変化を緩和するため、「令和2年3月31日」(令和元年度末)を期限とする激変緩和措置がとられていた。

年度	H20	H21	H22	H23	H24	H25	H26	H27	H28	H29	H30	R1	R2	R3	R4
青森支部 保険料率(%) (前年度比)	8.20	8.21 (+0.01)	9.35 (+1.14)	9.51 (+0.16)	10.0 (+0.49)	10.0	10.0	9.98 (△0.02)	9.97 (△0.01)	9.96 (△0.01)	9.96	9.87 (△0.09)	9.88 (+0.01)	9.96 (+0.08)	10.03 (+0.07)

全国	平均保険料率 (%) (前年度比)	8.20	8.20	9.34 (+1.14)	9.50 (+0.16)	10.0 (+0.5)	10.0	10.0	10.0	10.0	10.0	10.0	10.0	10.0	10.0	10.0	
	激変緩和措置	-	1/10	1.5/10	2/10	2.5/10	2.5/10	2.5/10	3/10	4.4/10	5.8/10	7.2/10	8.6/10	-	-	-	
	変更時期 (納付月)	-	H21.10	H22.4	H23.4	H24.4	H25.4	H26.4	H27.5	H28.4	H29.4	H30.4	H31.4	R2.4	R3.4	R4.4	
	国庫補助	13.0%		16.4%(財政特例措置)					16.4%(恒久措置)								
	単年度収支差 (億円)	▲2,290	▲4,893	2,540	2,589	3,104	1,866	3,726	2,453	4,987	4,486	5,948	5,399	6,183	2,991	-	
	準備金残高 (億円)	1,539	▲3,179	▲638	1,951	5,055	6,921	10,647	13,100	18,086	22,573	28,521	33,920	40,103	43,094	-	

(3) 令和5年度都道府県単位保険料率における保険料率別の支部数(暫定版)

保険料率 (%)	支部数
10.51	1
10.36	1
10.32	1
10.29	2
10.26	2
10.25	1
10.23	1
10.21	1
10.20	1
10.17	1
10.14	1
10.10	1
10.09	1
10.07	1
10.05	1
10.02	1
10.01	2
10.00	1

} 20

保険料率 (%)	支部数
9.98	1
9.96	2
9.94	1
9.92	1
9.91	1
9.89	1
9.87	1
9.86	1
9.82	2
9.81	1
9.80	1
9.79	1
9.77	1
9.76	2
9.75	1
9.73	2
9.67	1
9.66	1
9.57	1
9.53	1
9.49	1
9.33	1

} 26

← 青森支部

(4) 令和5年度都道府県単位保険料率の令和4年度からの変化(暫定版)

令和4年度保険料率 からの変化分		支部数
料率 (%)	金額 (円)	
+0.19	+285	1
+0.18	+270	1
+0.17	+255	1
+0.15	+225	1
+0.14	+210	1
+0.11	+165	2
+0.08	+120	1
+0.07	+105	1
+0.06	+90	1
+0.04	+60	1
+0.03	+45	1
+0.01	+15	1
0.00	0	1

13

令和4年度保険料率 からの変化分		支部数
料率 (%)	金額 (円)	
▲0.01	▲15	1
▲0.02	▲30	1
▲0.04	▲60	2
▲0.05	▲75	1
▲0.09	▲135	1
▲0.10	▲150	3
▲0.11	▲165	1
▲0.12	▲180	2
▲0.13	▲195	2
▲0.14	▲210	1
▲0.17	▲255	1
▲0.18	▲270	4
▲0.19	▲285	1
▲0.20	▲300	2
▲0.23	▲345	1
▲0.24	▲360	2
▲0.25	▲375	1
▲0.26	▲390	1
▲0.32	▲480	1
▲0.38	▲570	1
▲0.39	▲585	1
▲0.41	▲615	1
▲0.49	▲735	1

33

注1. 「+」は令和5年度保険料率が令和4年度よりも上がったことを、

「▲」は下がったことを示している。

2. 金額は、標準報酬月額30万円の者に係る保険料負担（月額、労使折半後）
の増減である。

← 青森支部

令和4年度の都道府県単位保険料率

- 協会けんぽでは、年齢構成や所得の調整を行った後の「医療費の地域差」を反映した都道府県単位保険料率を設定。
- 全国平均は10.00%であり、最高は佐賀県の11.00%、最低は新潟県の9.51%である。

北海道	10.39%	石川県	9.89%	岡山県	10.25%
青森県	10.03%	福井県	9.96%	広島県	10.09%
岩手県	9.91%	山梨県	9.66%	山口県	10.15%
宮城県	10.18%	長野県	9.67%	徳島県	10.43%
秋田県	10.27%	岐阜県	9.82%	香川県	10.34%
山形県	9.99%	静岡県	9.75%	愛媛県	10.26%
福島県	9.65%	愛知県	9.93%	高知県	10.30%
茨城県	9.77%	三重県	9.91%	福岡県	10.21%
栃木県	9.90%	滋賀県	9.93%	佐賀県	11.00%
群馬県	9.73%	京都府	10.22%	長崎県	10.47%
埼玉県	9.71%	大阪府	10.22%	熊本県	10.45%
千葉県	9.76%	兵庫県	10.13%	大分県	10.52%
東京都	9.81%	奈良県	9.96%	宮崎県	10.14%
神奈川県	9.85%	和歌山県	10.18%	鹿児島県	10.65%
新潟県	9.51%	鳥取県	9.94%	沖縄県	10.09%
富山県	9.61%	島根県	10.35%	※ 全国平均では10.00%	

II. 令和5年度保険料率について【介護分】

令和5年度の介護保険料率と介護納付金について

(1) 協会けんぽの収支見込(介護分)

(単位：億円)

		R3 (2021) 年度	R4 (2022) 年度	R5 (2023) 年度	備考
		決算	直近見込 (R4年12月)	政府予算案を踏まえた見込 (R4年12月)	
収入	保険料収入	10,893	10,202	11,321	R3年度保険料率： 1.80% R4年度保険料率： 1.64% R5年度保険料率： 1.82% 納付金対前年度比 ⇒ + 641
	国庫補助等	-	1	0	
	その他	-	-	-	
	計	10,893	10,202	11,321	
支出	介護納付金	10,291	10,494	11,135	
	その他	55	43	-	
	計	10,345	10,537	11,135	
単年度収支差		547	▲ 335	186	
準備金残高		118	▲ 217	▲ 30	

注) 端数整理のため、計数が整合しない場合がある。

(2) 介護保険の令和5年度保険料率について

介護保険の保険料率については、単年度で収支が均衡するよう、介護納付金の額を総報酬額で除したものを基準として保険者が定めると健康保険法で法定されている。

令和5年度は、令和4年度末に見込まれる不足分(217億円)も含め、単年度で収支が均衡するよう1.82%(4月納付分から変更)とする。

(参考)

健康保険法第160条第16項

介護保険料率は、各年度において保険者が納付すべき介護納付金(日雇特例被保険者に係るものを除く。)の額を当該年度における当該保険者が管掌する介護保険第2号被保険者である被保険者の総報酬額の総額の見込額で除して得た率を基準として、保険者が定める。

各年度の介護保険料率は、次の算式により得た率を基準として、保険者が定めることとなっている。

$$\text{介護保険料率} = \frac{\text{介護納付金の額}}{\text{介護保険第2号被保険者(40歳～64歳)の総報酬額総額の見込}}$$

1.64%から令和5年4月以降に1.82%へ引き上げた場合の令和5年度の保険料負担の影響(被保険者1人当たり、労使折半前)

[年額] 7,819円 (71,242円 → 79,061円) の負担増
[月額] 576円 (5,248円 → 5,824円) の負担増

(注1) 標準報酬月額を320,000円、賞与月額を年1.575月とした場合の負担を算出したものである。

(注2) 「年額」は令和5年度の標準報酬月額(12か月分)と賞与の影響額であり、「月額」については標準報酬月額(1か月分)によって算定したものである。

Ⅲ. 令和5年度保険料改定にかかるスケジュール

令和5年度都道府県単位保険料率及び事業計画・予算の決定に向けたスケジュール(現時点での見込み)

	1月	2月	3月
運営委員会	<div style="text-align: right; border: 1px solid black; padding: 2px;">1/30</div> <div style="background-color: #cccccc; padding: 5px; margin-top: 10px;"> 【主な議題】 ○ 定款変更〈付議〉 (令和5年度都道府県単位保険料率等の決定) </div>	<div style="text-align: center; border: 1px solid black; padding: 5px;"> 2/20 予備日 </div>	<div style="text-align: right; border: 1px solid black; padding: 2px;">3/23</div> <div style="background-color: #cccccc; padding: 5px; margin-top: 10px;"> 【主な議題】 ○ 令和5年度事業計画・予算〈付議〉 </div>
支部評議会	<div style="border: 1px dashed black; padding: 2px; text-align: center; margin-bottom: 10px;"> 支部長からの 意見の申出 </div> <div style="border: 1px solid black; padding: 5px; margin-bottom: 5px;"> ・ 令和5年度都道府県単位保険料率 </div> <div style="border: 1px solid black; padding: 5px;"> ・ 令和5年度支部事業計画案 ・ 令和5年度支部保険者機能強化予算案 </div>		
その他	<div style="border: 1px solid black; padding: 5px; width: 100%;"> 更なる保健事業広報等 </div>		<div style="border: 1px solid black; padding: 5px; width: 100%;"> 保険料率の広報等 </div>
(備考) 国		<div style="border: 1px solid black; padding: 5px; width: 100%;"> 保険料率 の認可等 </div>	<div style="border: 1px solid black; padding: 5px; width: 100%;"> 事業計画、 予算の認可等 </div>

◆ 運営委員会の議題については、令和4年12月末時点で想定されるものであり、変更があり得る。